DECISÃO DA ONU SOBRE OS BALCÃS — PAGINA 5

NÃO FARÁ FALTA O ARROZ EXPORTADO — PAGINA 10

SÓ 15 NÚMEROS PARA O "PLACE" — PAGINA 8

TIÃO FOI SUSPENSO — PAGINA 9

BIBLIOTHECA NACIONAL — RIO DE JANEIRO

Edição de Hoje: 10 PÁGINAS — 50 Centavos

Diario Carioca

Sábado 26 DE JULHO DE 1947

Fundador: J. E. DE MACEDO SOARES

ANO XX — RIO DE JANEIRO — Diretor: HORACIO DE CARVALHO JUNIOR — PRAÇA TIRADENTES N.º 77 — N.º 5.852

O EXERCITO UNIDO E CUIDANDO SÓ DE SEUS DEVERES PROFISSIONAIS

PROVOCAÇÃO À ILEGALIDADE

J. E. DE MACEDO SOARES

Quando a Constituição declara, no parágrafo 2.º do artigo 48, que perderá o mandato o deputado ou senador cujo procedimento seja reputado incompatível com o decôro parlamentar — por certo não visa apenas o procedimento indecoroso dos deputados ou senadores, mas também a indecorosidade do parlamento resultante da atitude indecorosa de seus membros. Evidentemente, a Câmara e o Senado podem descambar em debates que acarretem a indignidade de pessoas ou corporações do Estado, promovidas propositalmente para desprestigiá-las aos olhos da Nação. Nesse caso, a falta de decôro será das próprias corporações parlamentares, promovida de plano por alguns ou muitos de seus membros, com a intenção sediciosa de provocar a reação das vitimas, abrindo as portas do escândalo na sociedade inquieta e perturbada.

Semelhante situação verifica-se, cada dia mais grave, no desdobramento da tática da desordem, adotada pelo comunismo russo em tôdas as assembléias politicas em que tem assento neste país. Os seus representantes tomaram deliberadamente a posição provocadora. O insulto, a calúnia, a mentira deslavada são suas armas preferidas, com a agravante do envolvimento sistemático da nossa politica internacional, com o intuito temerário de nos submeter à escravização de uma potência estrangeira.

Não basta a indignada reprovação da opinião pública e de seus órgãos nacionais, para reprimir o esfôrço de dissolução moral a que nos submetem os agentes moscovitas. Chegou o momento dos poderes do Estado tomarem a atitude punitiva que a defesa própria lhes indica preservando, dêsse modo, a autoridade do govêrno e a paz e tranquilidade da Nação.

A boçalidade comunista na Câmara Federal, como na Assembléia da cidade, provocou o primeiro movimento de enérgica reação das autoridades do Exército, consubstanciado na carta, que o sr. ministro da Guerra dirigiu ao lider da maioria, para a comunicar aos deputados seus pares. Êsse documento condensou a geral reprovação dos partidos democráticos ao processo de difamação dos comunistas. Contudo, notou-se a atitude hipócrita do lider getulista, sr. Gurgel Amaral, sem contar a estupidez e grosseria impenitentes dos moscovitas.

Assim, temos por insuficientes os protestos dos lideres dos dois maiores partidos e de alguns dos de partidos menores. Ficou patenteado na sessão de ontem da Câmara que as blandicias oratórias dos democratas não bastam a erradicar das casas legislativas a intencional provocação à ilegalidade.

Não sabemos se os nossos anjinhos da rabulice já se aperceberam que estamos francamente engajados numa guerra estrangeira. Os comunistas estão dentro da nossa cidadela, nos combatem com as armas, as lições e os recursos que o inimigo externo lhes fornece. Se tomarmos a corda que nos vai enforcar por um rosário e o cobrirmos de beijos devotos — longe de nos preservarmos, agravaremos a nossa desdita com o ridiculo de uma excessiva ingenuidade.

A carta, que o sr. general Canrobert dirigiu ao sr. deputado Cirilo Junior e que foi lida entre aplausos na Câmara, não pode resultar apenas nessas manifestações anodinas. O que é preciso é impedir categoricamente que prossiga a desmoralização sistemática de tôda autoridade pública, seja na hierarquia politica, social ou espiritual. Os comunistas não devem mais insultar impunemente o chefe da Nação, os chefes e as corporações armadas, a representação nacional, a magistratura, a igreja, a universidade — isto é, os pilares da vida moral da Nação, os elementos de sua hierarquia, a fôrça coesiva de sua disciplina.

Certamente o sr. general Alcio Souto está absolutamente ileso das cusparadas comunistas. Mas a Nação é que não estará satisfeita e tranquila senão quando medidas politicas eficazes a tiverem libertado do ambiente de infâmias e indignidades da guerra de inquietação e desmoralização que os moscovitas movem contra o continente através do nosso país. Não podemos esquecer que uma carta como a de ontem não se repete; por isso os fatos que a determinaram não devem se reproduzir.

Não Discutiu Política Com o Sr. Ademar

O General Dutra e a Conferencia Com o Governador Paulista

Revela-se, agora, com absoluta segurança, que nenhum assunto de politica foi ventilado na entrevista que o sr. Ademar de Barros manteve com o presidente da Republica.

Em obediencia aos proprios termos de uma expressão sua — "Eu quero é verba ..." — o atual governador de S. Paulo não discutiu com o general senão o problema de um emprestimo externo que pretende obter para o Estado, na importancia de cinco bilhões de cruzeiros.

Justificando a necessidade desse vultoso emprestimo, alega o sr. Ademar de Barros que, em face da arrecadação ordinaria de São Paulo, nenhuma obra lhe será possivel realizar durante seu governo.

Na verdade, porem, busca o sr. Ademar de Barros obter,

(Conclui na 2a pagina)

Sr. Ademar de Barros

A Espanha Tornou-se Um Reino

Franco Será o Chefe do Governo

MADRID, 25 (U. P.) — Urgente — Amanhã, a Espanha será, oficialmente, um reino, com uma simples cerimonia depois dos escrutinios finais do "referendum" á lei sucessoria de 6 de julho. Na proclamação, Franco será declarado chefe do governo, como "caudilho", ao invés de rei ou regente.

Gen. Canrobert P da Costa

Declara o Ministro da Guerra

Repelindo as Provocações dos Comunistas — Uma Declaração e Uma Carta do General Canrobert

A proposito do ataque feito na Camara Federal por um deputado comunista contra o general Alcio Souto, procuramos ouvir, ontem, á tarde, o general Canrobert Pereira da Costa, ministro da Guerra, que nos atendeu gentilmente e declarou:

"Enderecei hoje uma carta ao ilustre deputado sr. Cirilo Junior, lider da maioria na Camara Federal, apresentando-lhe nosso veemente protesto contra a insólita atitude do deputado comunista.

Estou convencido de que a situação real em que se encontra o Exército, unido e voltado inteiramente para as lides da profissão, não agrada a certa gente que, mentindo ou caluniando, procura cindi-lo".

A CARTA AO LIDER

E' o seguinte o texto da carta do ministro Canrobert, lida ontem mesmo da tribuna pelo sr. Cirilo Junior:

"Exmo. sr. dr. Cirilo Junior dd. lider da maioria da Camara dos Deputados.

Jornais de hoje dão curso a discussões havidas ontem na Camara Federal, onde um deputado comunista permitiu-se atacar, violenta e soezmente, um oficial general de nosso Exército, atribuindo-lhe ação nefasta sobre decisões do governo e, especificamente, do Tribunal Superior Eleitoral, acrescentando, em uma frase profundamente injuriosa, conceitos que todo militar de brio repele energicamente, mesmo quando proferidos por pessoa interessada em não se manter á altura do mandato que exerce. Como ministro da Guerra, no cumprimento, portanto, de indeclinavel dever, não posso deixar passar sem veemente protesto tão insolita e grosseira agressão, denunciadora da missão que seu autor exerce em nosso país, acobertado pelas garantias do regime que finge defender".

"O Exército brasileiro, alheio ás questões de partidarismo politico, e que vive honestamente entregue a seus labores profissionais, afirma por seu intermedio sentir-se orgulhoso de si mesmo, o que importa dizer, com o seu corpo de generais e seus quadros em geral, onde o general Alcio Souto, pessoa visada diretamente no caso em apreço, goza do mais elevado conceito, pelas suas qualidades morais e profissionais sobejamente demonstradas através de longa folha de reais serviços prestados ao país.

Com os cordiais cumprimentos, o

(a.) General Canrobert Pereira da Costa".

Os ingleses atacaram este navio de refugiados e imigrantes judeus, impedindo que o mesmo chegasse e desembarcassem os seus passageiros na Palestina (Foto ACME — DC)

Não Obedece ao TSE o TRE do R. G. do Norte

Proclama Mas Não Diploma os Eleitos — Sessão Decisiva Hoje

O Tribunal Superior Eleitoral, em sessão extraordinaria, decidirá hoje como se fará obedecido pelo Tribunal Regional Eleitoral do Rio Grande do Norte.

Este caso singular, que prenderá a atenção dos colendos magistrados eleitorais, encontra sua explicação nos antecedentes que passamos a expor.

O Tribunal Regional do Rio Grande do Norte proclamou eleitos, respectivamente, governador do Estado o sr. José Varela, e senador federal o sr. João Camara. Aquela proclamação foi feita em ata especial, e esta em ata geral.

Em lugar, porém, da diplomação que se devia seguir á proclamação, o Tribunal Regional, por incrivel que pareça, resolveu consultar o Tribunal Superior se diplomava ou não os proclamados eleitos.

Em sessão anterior do T.S.E. prevaleceu, inicialmente, o ponto de vista de que não devia tomar conhecimento da consulta, para todos os efeitos inepta, não merecendo resposta.

Ponderou, no entanto, o procurador geral, sr. Temistocles Cavalcanti, que não seria pos-

(Conclui na 2a pagina)

OS HOLANDESES LANÇAM COLUNAS MOTORIZADAS CONTRA OS INDONÉSIOS

ESSES REFORÇOS COOPERARÃO NO ATAQUE QUE FOI DESFECHADO CONTRA A CAPITAL REPUBLICANA

BATAVIA, 25 (Por Arnold Brackman, correspondente da United Press) — Despachos procedentes da frente e outros extra-oficiais indicam que o alto comando holandês lançou duas colunas motorizadas do oeste contra Jogjakarta para cooperar no ataque contra a capital republicana, que foi contido, aparentemente, nas montanhas ao norte da cidade, no terceiro dia consecutivo.

O correspondente da "United Press", que acompanha a coluna motorizada que ocupou Cheribun informou que essa coluna agora atingiu ao longo da costa norte, rumo a Tegal, 70 quilometros a leste de Cheribon. Os tanques dessa coluna ostentam o lema "Para Jogja". E acrescenta que esta coluna encontra apenas debil resistencia, principalmente de minas semeadas pela polvarente rodovia. Diz, ainda, que unidades armadas holandesas, que patrulham a costa, informam que Tegal está envolta em chamas, como resultado das demolições indonesias. O comunicado holandês revela que uma segunda coluna está se movendo para Jgjoakarta, partindo de Bandoeng, e avança por uma zona que os holandeses não frequentavam, desde que os japoneses ocuparam Java.

Esta coluna apoderou-se de Madialaja, 20 quilometros a sueste de Bandoeng e Tjitjalengka, 27 quilometros a leste. Despachos extra-oficiais dizem que tambem caiu em mãos das tropas do governo Garoet, cinquenta quilometros a suleste de Bandoeng.

O comunicado holandês não dá detalhes sobre as operações de duas colunas que marcham para o sul, partindo de Semarang, com destino a Jogjakarta, as quais, segundo as ultimas noticias, haviam sido contidas nas montanhas em torno de Salatiga, 50 quilometros em linha reta ao norte da capital indonesa. O comunicado de hoje se limita a informar que o bairro chinês de Salatiga recebeu graves incendios, provocados por multidões amotinadas. A emissora indonesia de Jogjakarta continua fazendo suas transmissões.

Despachos holandeses dizem que os republicanos, alem de aplicar a politica de terra arrasada em Salatiga, incendiaram numerosas fazendas na zona de Soekaboemi, entre Buitenzorg e Bandoeng. Os reconhecimentos aéreos revelaram que a famosa estação sem-fio em Malabar, em certo tempo uma das mais poderosas emissoras do mundo, está em chamas, considerando-se completamente perdida.

O general Hubertus Van Mook, respondendo palavras pronunciadas ontem, pelo radio de Jogjakarta, pelo presidente Sokarno, apelou para os Estados Unidos para que "alguem restaure a paz, esteja com quem estiver".

"Ponhamos fim, juntos — disse, — a um sistema oriundo da ocupação japonesa — em virtude do qual grupos armados irresponsaveis erigem-se em Deus e ameaçam a paz". E acrescentou: "juntos, edifiquemos, na Indonesia, a nação prospera, ordenada e digna, que deve ser".

Os holandeses informam que suas forças, no leste de Java ocuparam, intacto, um dos maiores engenhos de açucar da ilha. O engenho estava situado em Djatiroto e foi tomado por tropas que passavam. Despachos procedentes de Cheribon dizem que está envolta em chamas a refi

(Conclui na 2a pagina)

BENEFICIARÁ O OPERÁRIO O FUTURO IMPOSTO SINDICAL

PROJETO EM ANDAMENTO NA CAMARA DOS DEPUTADOS

A Comissão de Legislação Social da Camara encaminhou á Comissão de Justiça, para o devido exame de ordem constitucional, o seguinte substitutivo, dispondo sobre a aplicação e fiscalização do Fundo Sindical:

Art. 1º — O Imposto Sindical passa a denominar-se "Contribuição Sindical", alteradas consequentemente todas as referencias da Consolidação das Leis do Trabalho áquela denominação.

Art. 2º — A Comissão do Imposto Sindical, com a constituição a que se refere o artigo 595 da Consolidação das Leis do Trabalho, passará a denominar-se "Comissão da Contribuição Sindical".

Art. 3º — O artigo 596 da Consolidação das Leis do Trabalho passa a ter a seguinte redação:

"Art. 596 — Compete á Comissão da Contribuição Sindical:

a) — Gerir o "Fundo Social Sindical";

b) — Organizar o plano sistematico da aplicação do "Fundo Social Sindical";

c) — Destinar verbas para auxiliar a campanha nacional contra a tuberculose, bem como outras que revertam, direta ou indiretamente, em beneficio do trabalhador;

d) — Instituir serviços ade-

(Conclui na 2a pagina)

HAVERÁ GUERRA ENTRE OS EE. UU. E A RÚSSIA

Declarações do Ex-Premier Paul Reynaud Perante a Assembléia Nacional Francesa

PARIS, 25 (U. P.) — O ex-primeiro ministro Paul Reynaud declarou, perante a Assembléia Nacional Francesa que os Estados Unidos e a Russia marcham para a guerra.

Durante o debate sobre a politica externa Reynauld disse que a ruptura ocorrida no dia 2 do corrente mês, quando Molotov retirou-se da Conferencia de Paris sobre o "Plano Marshall", "deu origem a uma extrema tensão".

Acrescentou que "as nações gastam mais em armamentos, hoje, que em 1928. Nunca houve na historia uma carreira armamentista que não terminasse em guerra.

Disse em seguida que "agora temos a Europa dividida em duas partes e tambem o mundo dividido em duas partes".

Acrescentou que o movimento antagonista será acelerado e que "os dois blocos já começaram a trabalhar. As dezesseis nações ocidentais estão determinando suas relações, enquanto a Russia se encaminha para um novo acordo com seus satelites".

Expressou o sr. Paul Reynauld que a atual tendencia para a guerra é mais perigosa que todas as anteriores porque "o descobrimento da bomba atomica abriu uma nova era".

Acrescentou que Einstein disse que "não haverá uma guerra atomica. Somente haverá um

(Conclui na 2a pagina)

CAMARA

Desagravando o Exército e Um Oficial-General

Repelidas as Afirmativas de Um D eputado Comunista Contra o General Alcio Souto — Pronunciaram- se Todos os Partidos — A Palavra do Sr. Mauricio Grabois e Uma Carta do Ministro da Guerra.

Todos os Partidos, com representação na Camara, manifestavam-se ontem a respeito das afirmativas do deputado Carlos Marighela sobre o gen. Alcio Souto. Falaram os srs. Cirilo Junior, Prado Kelly, João Botelho, Domingos Velasco e outros. Iniciando o seu discurso, disse que, todas as correntes politicas, menos uma, têm colaborado no sentido de melhor desempenho da tarefa legislativa. E frisou que anteontem, mais uma vez, um comunista por tal forma se referiu a um general do Exercito, que colocou o lider da maioria em situação de apartá-lo com termos vivos e energicos. Continuando, disse: "Injuria-se o presidente da Republica, injuria-se o Exercito; injuria-se a Camara dos Deputados, porque acusar o honrado presidente da Republica de maquinar o cativeiro da patria ao imperialismo norte-americano, é colocar a Camara dos Deputados ante esta alternativa ineluctavel: ou proclamar a calunia dos comunistas contra o presidente da Republica ou confessar que não têm noção de seus deveres opinando as responsabilidades de homens publicos". Frisou que o comunismo, na palavra de um seu deputado, injuriou o Exercito. Leu a proposito das afirmativas a respeito do gen. Alcio Souto, uma carta do ministro da Guerra, cujos termos publicamos na integra na primeira pagina.

QUE NÃO SEJA APENAS UMA GALERIA

Terminando, o sr. Cirilo Junior disse estar certo de que a Camara dirá à nação "que ela não funciona como instituição constitucional na interdependencia em harmonia de poderes apenas para ser uma galeria indiferente á s... do regime, mas, sim, para afirmar que aqui entri...heira...os ...lo os legitimos representantes do povo, como outros tantos soldados a constituir um exército para defender o regime, as instituições, a Republica, contra a monstruosa obra dos comunistas no Brasil. (Muito bem; muito bem. Palmas. O orador é vivamente cumprimentado).

O PRONUNCIAMENTO DA U.D.N.

Em nome da U.D.N., falou o seu lider na Camara dos Deputados, sr. Prado Kelly, pronunciando as seguintes palavras.

— Sr. presidente, a minha posição de constante e imperterrito defensor da legalidade republicana, com a sinceridade que tenho posto em todos os meus atos e com a lealdade que tenho manifestado aos principios da democracia, impõe-me, neste momento, o dever de proferir algumas palavras à Casa no instante em que o sr. ministro da Guerra, sentindo a corporação a que pertence atingida por criticas feitas desta tribuna, manifesta ao eminente sr. lider da maioria o protesto do Exército contra as injurias dirigidas a um de seus membros.

Esperava, até agora, da bancada comunista, a retificação da atitude assumida na sessão de ontem. Isto só podia ir ao encontro das suas responsabilidades de representantes do povo, porque, no espirito de cada um e de todos os membros desta Casa, deve estar presente o firme, o deliberado proposito de prestigiar as instituições da Republica.

Não ouvi, até este momento, a palavra esperada.

O SR. DIOCLECIO DUARTE — Ao contrario, a confirmação.

O SR. PRADO KELLY — ...mas v. excia., sr. presidente, pondo em pratica disposit. vo regimental, já exerceu a faculdade que lhe outorga a Casa, de censurar expressões consideradas injuriosas ou caluniosas.

O SR. CARLOS MARIGHELA — V. excia. permite um aparte?

O SR. PRADO KELLY — Pois não.

O SR. CARLOS MARIGHELA — Folgo saber que a Mesa exerceu censura sobre aquilo que v. excia. considera injurioso. Desejaria, porém, saber se a Mesa exercerá a mesma censura sobre os termos da carta que acaba de ser lida e que foi enviada pelo sr. ministro da Guerra.

O SR. NEGREIROS FALCÃO — A carta é a repulsa do ministro a todas as injurias atiradas ao Exército.

O SR. JURACI MAGALHÃES — (Dirigindo-se ao sr. Carlos Marighela) — Classifica de sotz a acusação que vossa excia. fez.

O SR. PRADO KELLY — Ao que pude ouvir, o qualificativo da carta se refere à injuria proferida; e os que conhecem os institutos juridicos não ignoram as escusas que têm os revides.

O essencial; nesta hora, de parte da bancada que tenho a honra de liderar, é reafirmar à Camara e ao país que defensores da liberdade, como nos prezamos de ser, inclusive da liberdade da tribuna parlamentar, não podemos dar à aquiescencia do silencio é atitudes que, deslustrando as praticas do Congresso Nacional, visam criar incompatibilidade entre o Poder Legislativo e as forças armadas.

O SR. CARLOS MARIGHELA — Isto é exploração politica.

O SR. PRADO KELLY — ...incompatibilidade que não pode subsistir, dado o alto espirito que deve orientar os comandos daquelas forças e a generosa inspiração que anima todos os membros desta Casa.

O papel das forças armadas, na historia politica do Brasil, é de tal maneira relevante, em dois regimes, a serviço das mais legitimas aspirações populares, que semelhante tradição não pode ficar à mercê de juizos apressados.

O SR. NEGREIROS FALCÃO — Muito bem.

O SR. PRADO KELLY — Os representantes do povo confiam no patriotismo das forças armadas. Sabem que elas cumprirão seu dever constitucional de defender as leis da Nação. Confiam em que, delas, jamais partirá um atentado ao livre exercicio dos poderes da Republica. E, porque assim confiam, não se podem solidarizar, em oportunidade alguma, com quaisquer expressões consideradas depreciativas dos homens, das figuras primaciais de corporações que nos habituamos a admirar e estimar.

O SR. DIOCLECIO DUARTE — Simbolo da defesa da democracia brasileira.

O SR. JURACI MAGALHÃES — O eminente sr. ministro da Guerra, enviando essa carta ao Parlamento brasileiro, dá demonstração de sua vigilancia na defesa da dignidade de sua classe. E' o melhor caminho para assegurar a disciplina. Sempre que se atacar, injustamente, um subordinado seu, se s. excia. lhe tomar a defesa, evitará que esse subordinado faça justiça com as proprias mãos, confiado na justiça soberana do país.

O SR. DIOCLECIO DUARTE — Esse ato do ministro é uma homenagem ao proprio Parlamento.

O SR. PRADO KELLY — E' o que ia dizer. Vejo na atitude do sr. ministro da Guerra uma deferencia para com esta Casa. S. excia. não fez a Nação julgadora do dissidio entre o Exército e o Parlamento, mesmo porque tal dissidio não foi instaurado. S. excia. se dirigiu ao nobre lider da maioria pedindo-lhe seja o interprete do seu protesto. Folgaria em dizer que esse protesto é acolhido pela Casa, e respondido nos termos em que ora o faço, isto é, com a reafirmação de que a Camara dos Deputados tudo fará para que se mantenha o respeito devido ás instituições armadas, em cuja fidelidade a Republica repousa a confiança do país.

A VOZ DO PARTIDO SOCIALISTA BRASILEIRO

Em nome do PSB, e sobre o mesmo motivo, falou o deputado Domingos Velasco. Fez s. excia., um apêlo para que os debates da Camara Legislativa não continuem a ser rebaixados.

NÃO CONSPIRAM CONTRA A DEMOCRACIA

Vem, depois, o sr. Mauricio Grabois á tribuna, para frisar que deve ficar bem claro que os comunistas não conspiram contra a Democracia. Afirmou que, se estão no Parlamento, estão na função de um mandato que o povo lhes outorgou e estão sabendo cumpri-lo, através de uma atividade construtiva. Terminou dizendo que os comunistas jamais levantaram sua voz contra o Exército e que não se deve imiscui-lo em questões politicas.

O INICIO DA SESSÃO

Abriu a sessão de ontem o sr. Samuel Duarte. Lida a Ata, retificou-a o sr. Negreiros Falcão. No Expediente, tomou posse o suplente Luiz Silveira, alagoano, na vaga do falecido Xavier de Oliveira.

HOMENAGEM AOS COLONOS

Foi aprovado um voto de homenagem pela passagem da data da chegada dos primeiros colonos no Rio Grande do Sul. Falaram, a respeito, os srs. Flores da Cunha, Daniel Faraco, Aristides Largura e outros.

OS MANDATOS

O sr. Honorio Monteiro terminou seu discurso sobre a cassação dos mandatos comunistas.

O FIM

A Ordem do Dia foi anunciada depois das 5 horas. Discutindo projetos, falaram os deputados Aureliano Leite e Maria Crispim.

Doencas da pele

Sifilis, eczemas, varizes, ulceras das pernas, verrugas, espinhas, furunculos, micoses — Electroterapia

Dr. Agostinho da Cunha

Dir. Instituto Manguinhos

ASSEMBLEIA 73 — TEL: 52-8235

FABRICA BANGÚ

TECIDO PERFEITO · FIRMEZA DE CÔRES · LINDOS PADRÕES · DURABILIDADE

BANGÚ

EXIJA NA OURELA

BANGÚ - INDUSTRIA BRASILEIRA

ADVOCACIA TRABALHISTA

NAPOLEÃO FONYAT

Carmo, 65 4.º — 43-8188

DANTON JOBIM

ADVOGADO

Causas civeis e comerciais

AV. ERASMO BRAGA 255

12.º andar — Sala 1204

(Esplanada)

Tels: 42-7577 e 22-0559

Das 15 ás 18 hs.

DR. EMYGDIO F. SIMÕES

MEDICO

Do Hospital do Servidor da Prefeitura

CLINICA GERAL — VIAS URINARIAS — CIRURGIA

Cons.: R. Gen. Caldwell, 310 — Tel. 22-0637

Res.: R. Gen. Caldwell 308 ap. 2 — Tel. 32-3413

DENTADURAS PERFEITAS

Feito o nosso serviço especializado

ASSISTENCIA CIRURGICO DENTARIA

Av. Marechal Floriano, 27 sob.

SENADO

Batalhões Agrícolas e Batalhões Pecuários no Exército

Seis Milhões de Cruzeiros Para o Contrato de Tecnicos e Aquisição de Maquinas

Alem da ata e leitura de alguns pareceres, a sessão se restringiu no discurso do sr. Mario Ramos com que apresentou um projeto de lei, mandando criar no Exercito brasileiro unidades agricolas e unidades pecuarias, à semelhança das já existentes unidades rodoviarias e a leitura da redação final do projeto da Lei Organica do Distrito, sendo aprovado.

O projeto do sr. Mario Ramos é o seguinte:

"Art. 1.º — Ficam criadas nos quadros do Exercito Brasileiro "unidades agricolas" e "unidades pecuarias" à semelhança das já existentes unidades rodoviarias, podendo se for conveniente serem formadas por conversão de unidades já existentes de infantaria, caçadores e cavalaria.

Art. 2.º — As unidades deverão ser criadas progressivamente de modo a que possa ser dotada uma ou mais de cada especie, em cada Estado da União.

Art. 3.º — Em cada Estado, mediante acordo, o Ministerio da Guerra obterá as terras necessarias a cada unidade criada por esta lei.

Paragrafo unico — Essas unidades poderão ser localizadas por certo tempo em propriedades particulares agricolas ou de criação a juizo do ministro da Guerra e a requerimento do proprietario, mediante contrato na forma do regulamento desta lei.

Art. 4.º — De acordo com a lei do sorteio militar, serão recrutados para a formação dessas unidades, os cidadãos sorteados provenientes do interior dos Estados, especialmente aqueles cujas atividades civis forem identicas a finalidades das unidades a serem criadas.

Art. 5.º — A formação das unidades, mencionadas na presente lei, objetiva, alem do ensino militar que será administrado intensivamente nos tres primeiros mêses do periodo de conscrição, o ensino da agricultura ou pecuaria, de modo a criar em nosso país lavradores e pecuaristas melhor habilitados após o seu periodo de serviço.

Art. 6.º — O ensino da mecanica agricola será ministrado por técnicos habilitados, designados pelo Ministerio da Agricultura, podendo futuramente ser criados nos quadros do Exercito, um quadro de oficiais dessas especialidades.

Art. 7.º — Os produtos agricolas ou pecuarios resultantes de exploração pelas unidades assim criadas, nas terras que forem cedidas pelos Estados, servirão em primeira linha para o abastecimento do Exercito Nacional, podendo ser vendido os excedentes, sendo o produto aplicado em melhoramentos locais ou nas proprias unidades.

Art. 8.º — A presente lei deverá ser regulamentada pelo Ministerio da Guerra com assistencia do Ministerio da Agricultura, e o regulamento especialmente disporá sobre o aperfeiçoamento das raças e a intensificação da cultura do trigo.

Art. 9.º — O Ministerio da Guerra fica autorizado a transferir de quaisquer rubricas do seu orçamento as verbas julgadas necessarias para a criação e aparelhamento, de acordo com a tecnica moderna, das seis primeiras unidades a serem criadas nos Estados do Rio, São Paulo, Minas Gerais, Rio Grande do Sul, Baía e Pernambuco, as quais depois de provada sua eficiencia, servirão de modelo para a criação das demais.

Art. 10.º — As unidades a serem criadas, alem de seu aparelhamento técnico, deverão ser equipadas com todo o conforto das unidades modernas com escolas, enfermaria, campos de esporte, piscina, cinema, etc. a fim de em ambiente propicio criar o amor à Patria e ao trabalho.

Art. 11.º — Fica o Poder Executivo autorizado a abrir o credito de seis milhões de cruzeiros (Cr$ 6.000.000,00), para o contrato de tecnicos e a compra de maquinas agricolas, instrumentos agrarios, formicidas inseticidas e tudo que julgar necessario a instrução e aparelhamento das novas unidades"

A CAMARA MUNICIPAL

O PROJETO NÚMERO 1

Esteve ontem na Camara Municipal o embaixador da França. O sr. Hubert Guerin foi agradecer as homenagens que os vereadores prestaram à sua patria, por ocasião do 14 de julho. Saudou-o, em nome da Casa, o vereador Jorge de Lima. Depois, foi suspensa a sessão, para que os representantes cariocas subissem à sala de recepções e cumprimentassem o diplomata francês.

O sr. Frota Aguiar está interessado em apressar o pagamento dos impostos de agua e esgotos.

Comentou, então, um requerimento apresentado justamente com esse objetivo. E citou a proposito o tormento dos contribuintes, que estacionam longas horas em filas interminaveis, embora pretendam apenas dar dinheiro ao governo.

Enquanto o sr. Frota preocupa-se com impostos o sr. Breno da Silveira defende os seus lavradores.

Agora é contra a Policia que fala o representante do sertão carioca. Exige maior urbanidade por parte das autoridades encarregadas de fazer a repressão ao porte de armas.

A pretexto de desarmar desordeiros os policiais estariam distribuindo pancadas indiscriminadamente. E não há nada pior para o sr. Breno da Silveira do que alguem bater nos seus lavradores.

Entrou em primeira discussão o projeto de Lei Legislativa n. 1, instituindo os subsidios dos vereadores. Mateus, primeiro os teus. Caso não haja oposição no plenario os vereadores perceberão um vencimento fixo de Cr$ 6.000,00 e receberão o jeton diario de Cr$ 300,00.

O total é Cr$ 15.000,00. O sr. João Alberto receberá mais Cr$ 5.000,00, para representação. No inicio das sessões legislativas o vereador receberá Cr$ ...... 12.000,00, para despesas extras.

Um projeto sobre escolas leva á tribuna o sr. Otavio Brandão, que fala sobre o Partido Comunista. O representante do PCB contou, ainda, suas viagens e descreveu quadros da miséria que vai pelo mundo.

A sessão foi prorrogada para que os srs. Benedito e Tambem Mergulhão e Agildo Barata falassem contra a lei de segurança. Por estas e outras é que existe o sr. Benedito Ainda Costa Neto.

ASSEMBLÉIA FLUMINENSE

AINDA AS DESONESTIDADES NA PREFEITURA DE ITAPERUNA

A Assembléia assistiu, ontem, violentos debates entre dois representantes de Itaperuna, um da UDN outro do ..., sobre irregularidades praticadas na Prefeitura daquele municipio pelo atual senador Francisco de Sá Tinoco. O pessedista Raimundo Doria iniciou a defesa do referido senador das acusações contra o mesmo formulados pelo sr. Fausto Faria a semana passada.

Começou dizendo que não era verdade que não existissem os comprovantes das despesas feitas com dinheiros retirados da Prefeitura de Itaperuna para preparar a visita, no ano passado, do presidente da Republica, visita aliás que não se realizou, conforme as acusações feitas na Assembléia.

O sr. Fausto Faria lembrou, em aparte, que suas acusações tinham sido feitas na base de documentos oficiais e que, portanto, não podiam sofrer contestações senão com documentos de natureza identica. A troca de apartes entre os dois representantes de Itaperuna, deu lugar a extraordinaria exaltação, intervindo, nesta altura, o sr. Rubem Ferraz.

Os debates prosseguiram cada vez mais renhidamente, tendo, a certa altura o sr. Fausto Faria, referindo-se ao sr. Rubens Ferraz, afirmado:

"V. excia. é um analfabeto que veio para esta Assembléia para formar a dupla com o outro analfabeto que está no Senado Federal!"

SENADOR QUEREMISTA

Depois de voltar a serenidade ao plenario prosseguiu o orador que ocupava a tribuna, sr. Raimundo Doria ressaltando as virtudes morais do senador Sá Tinoco. No decorrer dos apartes, declarou o sr. Fausto Faria que aquele senador pessedista, era na realidade queremista e que somente depois de 29 de outubro tornara-se dutrista por conveniencia politica. Citou o sr. Francisco Bastos França, politico itaperunense como tendo sido testemunha de declarações queremistas do senador Sá Tinoco e outros fatos comprovando suas afirmativas. Lembrou que o presidente Dutra somente agora iria a Itaperuna, pelo fato de ter recebido convite oficial do governador Edmundo de Macedo Soares e Silva, e não por influencia pessoal do senador Sá Tinoco, como procuravam fazer constar os amigos.

O sr. Raimundo Doria, finalizando sua oração na qual não apresentou nenhum documento para destruir os exibidos anteriormente pelo sr. Fausto Faria, apelou para que não fizessem ataques pessoais na Assembléia, pois tal politica não seria de modo nenhum construtiva para o povo fluminense.

LOPES TROVÃO

O sr. Paula Lobo, lembrando que a Academia Fluminense de Letras comemorará hoje o centenario de Lopes Trovão, pediu fosse nomeada uma comissão para representar a Assembléia naquela cerimonia. O presidente nomeou, em seguida, a seguinte comissão: deputados Lara Vilela Oscar Fonseca e Alberto Torres.

OUTROS ORADORES

Ainda fizeram uso da palavra na sessão de ontem, os srs. Oscar Fonseca e Saramago Pinheiro, este ultimo para justificar um requerimento sobre a oportunidade de se extender a estrada de Maricá fazendo-a passar por Cabo Frio e Barra de São João.

Não Obedece ao TSE o TRE do R.G. do Norte

(Conclusão da 1ª pagina)

sivel ao Tribunal deixar de tomar uma atitude, em face daquela grave situação.

Este argumento acabou por convencer os supremos juizes eleitorais que, por quatro votos contra um, autorizaram o presidente, ministro Lafaiete de Andrada, a telegrafar ao presidente do Tribunal Regional, ordenando-lhe a diplomar o governador e senador eleitos.

O Tribunal Regional, no entanto, não cumpriu a ordem do Tribunal Superior.

Daí, a sessão especial de hoje.

Não Discutiu Politica

(Conclusão da 1ª pagina)

por essa forma, os recursos indispensaveis para a mais desenfreada campanha demagogica que pretende desencadear, por ocasião da sucessão presidencial.

NENHUMA ALTERAÇÃO

Entrementes, podemos acrescentar que nenhuma alteração sofreu a situação politica em São Paulo.

A conferencia realizada no Ministerio da Justiça, da qual participaram os srs. Costa Neto Cirilo Junior, Horacio Lafer, Nereu Ramos, Ugo Borghi, Vergueiro Lorena, Cesar Costa e Antonio Feliciano, somente serviu para consolidar o ponto de vista exposto no telegrama que o lider da maioria, ha dias, passou ao sr. Mario Tavares.

Os Holandeses Lançam Colunas Motorizadas Contra os Indonésios

(Conclusão da 1ª pagina)

naria da Sindang Loet, nas proximidades daquela cidade.

As baixas totais da campanha para os holandêses, segundo o comunicado oficial, são, até agora, de 32 mortes, 41 feridos e ... desaparecidos. O comunicado diz que Cheribon foi tomada de surpresa, pois os indonésios esperavam um ataque pelo mar. Os serviços publicos estavam funcionando normalmente e os armazens estavam abertos, quando chegaram os holandeses. Acrescenta o comunicado que o comandante republicano ... ... foi aprisionado e ... autoridades civis já assumiram seus cargos, inclusive a administração do porto, ... do sultão local. O comunicado dos holandeses não fala das operações em Sumatra, limitando-se a informar que ... e aldeias estão sendo ... por seus habitantes que ... sam, com a garantia dos holandeses de que "nada tem ... mer".

Beneficiará o Operário o Futuro Imposto Sindical

(Conclusão da 1ª pagina)

quados no desempenho de suas atribuições;

c) — Fiscalizar a aplicação da contribuição sindical e do Fundo Social Sindical, expedindo normas que, para esse fim, se fizerem necessarias;

f) — Resolver as duvidas suscitadas na execução do presente Capitulo".

Art. 4º — Ao artigo 597 da Consolidação das Leis do Trabalho acrescente-se um paragrafo terceiro, assim redigido:

§ 3º — A Comissão da Contribuição Sindical submeterá, anualmente, à aprovação do presidente da Republica, circunstanciado relatorio de suas atividades no exercicio anterior, contendo a aplicação da contribuição sindical e os resultados com ela alcançados, sendo tal relatorio acompanhado dos respectivos balanços. Após a aprovação, serão os documentos a que se refere o presente artigo publicados no "Diario Oficial", providenciando a Comissão da Contribuição Sindical a remessa de uma copia ao Congresso Nacional".

Art. 5º — Continuam em vigor as demais disposições referentes à contribuição sindical e ao Fundo Social Sindical.

Art. 6º — A presente lei entrará em vigor na data de sua publicação, revogadas as disposições em contrario.

Passes da Central Para Militares da Armada

O chefe da Contadoria e Receita da E. F. Central do Brasil solicitou ao diretor do Pessoal da Armada, a fim de que a Estrada fique habilitada a atender, para o proximo ano, a concessão de passes gratuitos de que trata o decreto 3.838 de 20-3-939, que sejam tomadas providencias no sentido de serem remetidas até 31 de agosto vindouro as relações nominais dos sub-oficiais sargentos e taifeiros da ativa, acompanhadas de duas fotografias de cada interessado e do numero do passe em uso.

Deverão ser comunicados tambem os numeros dos passes extraviados, para sua substituição.

Os Emprestimos do Montepio ao Funcionalismo

Como se sabe, o prefeito Mendes de Morais, atendendo necessidade de cerca de 8.000 servidores municipais, que têm seus pedidos de emprestimos paralisados no Montepio, autorizou, ha dias, que o Banco da Prefeitura do Distrito Federal fizesse, àquela instituição, um emprestimo, destinado a cobrir aqueles pedidos que tanto angustiam os servidores municipais, nesta hora de grave crise economica.

Entretanto, a despeito das recomendações do prefeito, o processo continua a transitar pelas Carteiras no Banco, submetendo-se a detalhes burocraticos, tornando mais angustiosa a espera.

Para minorar essa situação sabe-se que um grande numero de servidores, interessados na solução imediata daquela situação, procurará avistar-se com o prefeito Mendes de Morais, a fim de fazer um apelo a s. excia. para que o Banco da Prefeitura não retarde essa questão de magna importancia para o funcionalismo.

A' frente do Banco da Prefeitura está o ex-prefeito Henrique Dodsworth, que durante longos anos pôde colher as melhores experiencias quanto ás necessidades dos servidores municipais e se pode salientar, mesmo que foi aquele ex-prefeito que, em sua administração, criou a Caixa Reguladora de Emprestimos, — orgão hoje incorporado ao Montepio, — com o objetivo de arrancar o funcionalismo da Prefeitura das mãos da agiotagem perniciosa.

Novo Diretor da Limpesa Publica

NOMEADO O ENGENHEIRO NEVES DA ROCHA

O prefeito Mendes de Morais em decretos assinados ontem, nomeou, para o cargo de diretor do Departamento de Limpeza Urbana, da Secretaria Geral de Viação e Obras, o engenheiro Alvaro Brandão Neves da Rocha e exonerando do mesmo cargo o engenheiro Edgard Ferreira de Carvalho Soutelo.

As Transferencias dos Caminhões-Feira

SUSPENSAS ATE' SEGUNDA ORDEM

O Departamento de Abastecimento da Secretaria de Agricultura, comunica aos interessados a suspensão durante 30 dias, a contar da publicação do respectivo Edital no Diario Oficial, de transferencias e novas localizações dos caminhões-feira, em virtude de estarem sendo elaboradas novas instruções sobre o assunto, a serem publicadas dentro daquele prazo.

Haverá Guerra Entre os EE. UU. e a Russia

(Conclusão da 1ª pagina)

ataque atomico e o atacante triunfará de uma vez".

Reynauld perguntou se "os Estados Unidos iniciarão uma guerra preventiva" e assegurou que a Russia poderia obter maior cooperação de seu bloco do que os Estados Unidos.

Terminou dizendo que "chegou o momento de se dominar o nacionalismo excessivo do qual procedem os nossos perigos e nos convertem em simples seres humanos".

Um espetaculo para jovens de 8 a 80 anos!

OS DO

Gran Circo Norte Americano

Na Esplanada do Castelo

Acrobacias eletrizantes e atrações variadas

Numero de feras amestradas sob o comando do domador n.º 1 das Americas, Capitão Julio

A Empresa comunica ao grande publico carioca a oportunidade dos seus ultimos espetaculos, pois irá brevemente para São Paulo, onde está sendo ansiosamente aguardado

Hoje e amanhã — 3 funções — Ás 14,30, 17,00 e 21 horas

Bilheterias abertas a partir das 10 hs. Para servir o publico — Tel. 32-7772

COMPRAM-SE

Roupas Usadas

Maquinas de escrever e de costura, ventiladores, enceradeiras, radios e tudo que represente valor. Atende-se a domicilio Sr. Moisés, telefone 43-7180.

Dr. Américo Cancarica

Clinica Médico Cirurgica

Consult. R. Visconde do Rio Branco, 31 — Tel. 42-2036

Diariamente de 16 ás 19 hs

Res. Rua Paulo de Frontin, 103-2.º — Tel. 32-1875

UMA INSTITUIÇÃO ENSINA O POVO A NÃO ESPERAR TUDO DO GOVÊRNO

PROTEÇÃO AOS VÔOS NO ATLÂNTICO SUL

Colaboração das Unidades Navais Com os Aviões — Sugestão dos Delegados Britanicos na Conferencia de Navegação Aereá

O Comité de Procura e Salvamento da Conferencia de Navegação Aérea do Atlantico Sul, que, atualmente, está reunindo-se no Hotel Quitandinha, sob o patrocinio da I. C. A. O., está discutindo a proteção aos vôos transoceanicos, no Atlantico Sul, por meio de navios que fazem a linha entre a Europa, Africa e o nosso continente.

Trata-se de uma providencia inedita, que concorrerá para evitar os desastres de aviação no oceano, estreitando o campo de cooperação entre as unidades navais e aéreas de todos os países.

Esta sugestão foi apresentada pela delegação da Grã-Bretanha, de maneira que os aviões em perigo poderão pedir socorro aos navios em Natal-Recife e Dakar-Sul, estendendo-se a rota aérea desde a America até a Africa Ocidental com pontos de contacto em Natal-Recife e Dar-Ilha do Sal.

Segundo calculos, ha, diariamente, pelo menos, 6 navios em varios pontos da rota maritima entre a Europa e o continente sul-americano, de forma que os delegados britanicos consideram esta cooperação como a melhor maneira de segurança aos vôos transoceanicos.

AS C. E. FARÃO UM LEVANTAMENTO GERAL DA RIQUEZA DO PAÍS

Continuarão no Regime Federativo — Atividades Culturais — Efetivação de Funcionarios — Decisões da VI Reunião Congressual

Prosseguiram ontem, sob a presidencia do sr. Luiz Rodolfo Miranda, os trabalhos da VI Reunião Congressual das Caixas Economicas Federais. Foi discutida a tese sobre qual o regime preferido para aqueles instituitos de credito popular, isto é, o federativo ou o unitario. A tese apresentada pelo sr. Cilon Rosa, presidente da Caixa Economica do Rio Grande do Sul, em favor do sistema atual federativo, foi relatada pelo sr. Edmundo de Miranda Jordão, diretor do Conselho Superior, que a defendeu, sendo aprovada com restrições apenas do sr. Ariosto Pinto, representante da C. E. do Distrito Federal.

Em seguida sobre a criação de um serviço especial de planejamento, a fim de facilitar e desenvolver as operações ativas e passivas das C. E. federais, resolveu estabelecer o zoneamento das diversas unidades da Federação, levando-se em consideração as condições demograficas e os meios de comunicação; os indices economico-financeiros dessas zonas, através de estudo da produção agricola, pecuaria, industrial, extrativa e manufatureira, bem como do comercio e das estatisticas, bancarias e tributarias.

De acordo com os resultados desses estudos serão localizadas as agencias, filiais e sucursais das C. E. federais.

Aprovou ainda que a efetivação de funcionarios seja feita mediante concurso para todos os interessados, assegurando aos interinos a preferencia em caso de empate na classificação.

Resolveu, por fim, que as C. E. Federais devem incentivar as atividades culturais, particularmente as relacionadas com as suas finalidades. Os Conselhos Administrativos deverão fixar a percentagem do lucro liquido verificado no balanço do exercicio anterior destinada àquele fim, "ad referendum" do Conselho Superior, para a manutenção de bibliotecas, cursos permanentes de especialização, centros de estudos economicos, financeiros e estatisticos, e boletins ou revistas especializadas.

AMIGDALAS

PROF. FRANCISCO EIRAS
Trat. fisioterapico (sem operação) pela FULGURAÇÃO moderna. Sinusites — Nevralgias e tosses gripais — Ed. Odeon — Tel.: 22-0023

RAIOS X
Exames radiologicos em residencia
Drs. Victor Côrtes e Renato Côrtes
Diariamente das 9 ás 12 e 14 ás 18 horas
R. Araujo Porto Alegre, 70-9.° andar
TEL. 22-5330

Dr. Gilvan Torres
Impotencia — Doenças do Sexo e urinarias — Pré-nupcial — Assembléia 98, sala 72 — Telefone: 42-1071 — 9 ás 11 e 15 ás 19 horas.

A França Vai Comprar Tecidos no Brasil!

PARIS, 25 — (Do correspondente) — Está em vias de conclusão o acordo comercial entre a França e o Brasil para a compra de 50 milhões de metros de tecidos de algodão de procedencia brasileira.

As negociações estão sendo feitas de governo a governo cabendo aos Ministérios do Exterior de ambos os paises a assinatura da importante transação comercial.

Todas as Dificuldades Se Devem ao Fato de Não Encontrarem Oposição

200 Cidadãos Iniciam, no Brasil, Um Trabalho Conjugado de Incentivo á Iniciativa e ao Espirito de Cooperação

A Camara de Incentivo e Cooperação foi, no Rio de Janeiro, a responsavel pelo lançamento da Campanha Nacional de Educação de Adultos. Seu nome ganhou evidencia com o exito desse cometimento, realizado com meios proprios, sem auxilio do governo.

Nessa independencia da CIC está a sua força e o prognostico de que o seu exemplo frutifique no Brasil, tão necessitado de se libertar da eterna espera do apoio dos governos para solução de todos os seus problemas. Cerca de 350 cidadãos cursam as classes criadas pela CIC no Rio de Janeiro. Outras 4.000 se distribuiram por todo o Brasil, em consequencia da propaganda de incentivo feita pela estação de radio-amador da CIC. Em cada municipio brasileiro se poderá criar uma instituição semelhante para suprir as deficiencias da administração local, ou com ela cooperar, oferecendo-lhe trabalho, estudos, boa vontade.

HISTORICO

Nos Estados Unidos, os homens de negocio mais jovens não participavam das deliberações da American Chamber of Comerce, motivo que os levou a criar as Juniors Chambers, a principio destinadas à congregação de esforços em torno dos seus interesses, depois de tal forma entrosadas na vida dos municipios onde se iam fundando que passaram a exercer principalmente atividades de interesse publico. A sua organização impressionou quantos dela tomavam conhecimento e, em pouco, 37 paises contavam com as suas Camaras, inspiradas no modelo norte-americano.

Coube ao sr. Vitor Bouças empreender no Brasil o lançamento da instituição hoje conhecida pelas iniciais CIC. Não tem sido dificil conseguir a adesão de camaristas, no Rio, ascendendo o seu numero a mais de 200, até agora.

VANTAGENS

Esse numero aparentemente não é muito avultado. Deve-se considerar, porem, que a Camara não oferece aos seus membros nem uma grande projeção social, nem outras vantagens pessoais. Ao contrario, da-lhe encargos em troca de prestação de serviços nem sempre suaves. Os beneficios recebidos pelos camaristas advém unicamente do proveito geral conseguido a sua contribuição.

MOBILIZAÇÃO

A estrutura da C.I.C. permite o aproveitamento de todos os técnicos, lançando campanhas as mais diversas, cada equipe se dedicando a um trabalho de acôrdo com a sua especialidade, dentro de um criterio de responsabilidade plena pelo que resulte da sua obra. Advogados, engenheiros, industriais, jornalistas, médicos, artistas, mobilizam relações, conhecimentos especializados prestigio, estações de radio, jornais, tudo que se torne necessario para a guerra total contra os males nacionais.

CAMPANHAS

A primeira campanha da C. I.C. demonstrou o que pode fazer em outros setores. 16 classes de alfabetização de adultos funcionam no Distrito Federal. Quando a Secretaria de Educação recusava estabelecer convenio com o Ministério da Educação para promover a criação de classes, a C.I.C. assumiu a dianteira e teve a honra de apresentar o primeiro aluno alfabetizado no Brasil. Entrando em combinação com a LABRE, conseguiu a abertura de mais 4.000 escolas das Congregações Marianas. Como a cidade de São José de Campos desafiasse todas as demais para uma competição para exterminio do analfabetismo, a C.I.C. levantou a luva, em nome do Distrito Federal e como se inscrevesse em ultimo lugar adotou o lema "entramos por ultimo para chegar em primeiro".

DE GOVERNO

O mais interessante, do ponto de vista da mentalidade nacional, quanto á difusão de outras Camaras em todo o Brasil, é o desenvolvimento das qualidades que o proprio nome da instituição expoem: incentivo e cooperação. Falando sobre objetivos da C.I.C. o seu atual presidente, sr. Flavio Amilcar Regis do Nascimento, assim definiu o comportamento dos camaristas:

— "Todas as nossas campanhas têm prescindido, de maneira absoluta, de auxilio financeiro dos governos, visto que não pretendemos governar pelos nossos governantes, mas sim, apoiar, divulgar e cooperar em todos os seus bons empreendimentos. A perfeita organização da C.I.C. é o outro grande fator de sucesso e é por ela que os esforços conjugados dos camaristas têm um rendimento tão admiravel. Aprovada uma campanha pela assembléia, o Conselho Diretor nomeia um presidente da Comissão que ficará responsavel pelo seu andamento. O presidente organiza o seu Estado Maior e, dispondo dos Departamentos Permanentes de Finanças, Propaganda, Relações Exteriores Cultural, lança a campanha, para a qual trabalharão em todos os setores todos os demais camaristas, como soldados."

FEDERAÇÃO

A C. I. C. são constitucionalmente federativas. Todos os grupos de pessoas interessadas em trabalhar para a solução de algum problema nacional — por exemplo: proteção á infancia, menores abandonados, combate á lepra, difusão musical, organização escolar — podem fazê-lo constituindo uma comissão dentro da C. I. C., em vez de dispersar esforços, muitas vez colidindo com outras instituições de finalidades semelhantes, na certeza de que contam com o apoio de todos os camaristas e não servem apenas de instrumento para incensar vaidades pessoais.

Uma vez resolvido o problema vitoriosa a campanha, o aproveitamento imediato de seus esforços e dos seus valores como tecnicos se fará em outro setor.

O CONGRESSO

No ultimo Congresso Internacional das Camaras, realizado em março do ano corrente, na cidade de Dallas, nos Estados Unidos, foi eleito o Rio como sede do proximo Congresso a realizar-se em fevereiro de 1946. A C. I. C. do Rio organizará esse Congresso, onde 37 paises, mais de 1.000 Camaras e 350 representantes serão hospedes da cidade sem hoteis. A. C. I. C. não tem fundos para as despesas dessa realização. Os camaristas, no entanto, se propõem até a construir um hotel para alojar os representantes estrangeiros, que vão assistir ao maior congresso jamais realizado pelas Camaras, sem auxilio financeiro do governo.

O TEMA

O principal tema do Congresso de 1948 será "Melhoria das Condições de Vida do Homem". As conclusões a que chegarem os congressistas resultarão em campanhas levadas a efeito simultaneamente em 37 paises do mundo, tendo como arma o poder enorme da cooperação. Acreditam firmemente os camaristas de que as dificuldades encontradas pelos homens para alcançar uma vida melhor se devem mais ao temor, a falta de disposição de vence-las do que á sua força real. Para todos os cidadãos se convencerem de que esse principio representa uma verdade indiscutivel, propõe a C. I. C. que o maior numero possivel se congregue em torno dos 10 seguintes objetivos gerais, expostos em seus Estatutos: incentivar o desenvolvimento do espirito de iniciativa e de sociabilidade; promover o desenvolvimento das qualidades de liderança; propiciar o aprimoramento das qualidades de cidadão; incentivar o intercambio de idéias e o concurso de opiniões, estimular a cooperação de esforços, para o bem comum; criar ambiente favoravel á expansão de iniciativas em beneficio da coletividade; debater e divulgar soluções de problemas da epoca e de interesse coletivo; favorecer o conhecimento direto do Brasil da sua lingua, historia e geografia; concorrer para melhorar a compreensão e intensificar as relações entre povos, facilitando os meios necessarios a esse fim; constituir documentação e promover a divulgação de conhecimentos uteis.

Diretores da C. I. C. do Rio de Janeiro, durante uma reunião

QUEM FOI QUE CAIU DO TRAPÉZIO?...

OS RICAÇOS — Foi ele... o nosso Pai! Que desgraça!... Estamos perdidos... O Pai dos Pobres está no Camarote... nada podemos fazer... Tudo falhou! (Transcrito de "Diretrizes", de 24-7-47).

A POLÍTICA

MEDIDAS DA MAIS ALTA RELEVÂNCIA SOBRE OS EMPREENDIMENTOS INDUSTRIAIS

SERÃO TOMADAS, BREVE, PELO GOVERNO — OS PESSEDISTAS DE S. PAULO COM O PRESIDENTE — RENUNCIA DE UM DEPUTADO PARAENSE — HOMENAGEM AO SR. PEDRO ALEIXO

Na manhã de ontem reuniram-se, no gabinete do ministro da Agricultura, os membros da Comissão encarregada de dar parecer sobre propostas feitas ao Governo pela Companhia Vale do Rio Doce.

Nessa reunião, foram debatidos assuntos da mais alta importancia, ligados a medidas que o Governo pretende tomar proximamente com relação a empreendimentos industriais de vulto.

NOVO LIDER UDENISTA

BELO HORIZONTE, 26 (Asapress) — Entrou no exercicio de suas funções, o novo lider udenista na Assembléia, deputado Alberto Deodato.

A NOVA MESA DA ASSEMBLÉIA MINEIRA

BELO HORIZONTE, 25 (Asapress) — Ficou assim constituida a nova mesa da Assembléia: presidente — Alberto Teixeira Santos Filho, PSD independente; primeiro vice-presidente, João Lima Guimarães, PTB; segundo vice-presidente, Castro Pires; primeiro secretario, Valdir Lisboa; segundo secretario, Luiz Domingos da Silva; terceiro secretario, Emilio Vasconcelos Costa; quarto secretario, Ozaneu Coelho.

Logo após a eleição, a Mesa incorporada visitou o governador Milton Campos, comunicando-lhe a sua posse.

O novo presidente da Assembléia, declarou que procurará exercer as suas funções com dignidade e respeito ás normas regimentais, sentindo-se profundamente desvanecido com o pronunciamento dos seus colegas.

REFORMA GERAL DOS SERVIÇOS ADMINISTRATIVOS

GOIANIA, 25 (Asapress) — O governador Coimbra Bueno vai enviar uma mensagem á Assembléia, propondo a reforma de todos os serviços administrativos do Estado. Por esse projeto ficarão extintas as atuais Secretarias de Educação e de Economia Popular, sendo criados departamentos com as mesmas atribuições, diretamente subordinados ao gabinete do chefe do governo.

RECEBIDOS PELO PRESIDENTE EM AUDIENCIA ESPECIAL

O sr. presidente da Republica recebeu, ontem, em audiencia especial, no Palacio do Catete, os deputados Raul Rocha Medeiros, José Moura Rezende e Abelardo Vergueiros Cesar, dirigentes do Partido Republicano, seção de São Paulo

NO PIAUI O GENERAL OTAVIO PARANHOS

TEREZINA, 25 (Asapress) — Em visita aos departamentos militares, acha-se nesta cidade o general Otavio Paranhos, comandante da 10.ª Região Militar.

Na sessão de ontem da Assembléia Constituinte, compareceu o general Otavio Paranhos quando os deputados realizavam os seus trabalhos, tendo oportunidade então de pronunciar uma eloquente oração, enaltecendo o povo piauiense e declarando, finalmente, que visitava aquela casa por determinação do ministro da Guerra, o qual, como tambem o Exercito Nacional, apresentavam os melhores votos de felicidades e ao progresso deste Estado.

VICE-GOVERNADORIA DO ESTADO

S. PAULO, 25 (Asapress) — Consta que já estão articulados os entendimentos para o lançamento da candidatura do sr. Novelli Junior a vice-governadoria do Estado.

DISCUSSÃO FINAL E REDAÇÃO DO PROJETO DA CONSTITUIÇÃO

VITORIA, 25 (Asapress) — Realizou-se ontem, com inicio ás 10 horas, a sessão extraordinaria para discussão e redação final do projeto da Constituição, cuja promulgação dar-se-á sabado, ás 16 horas, estando sendo ultimados os preparativos oficiais para a solenidade, a ser levada a efeito no mesmo dia.

ISENÇÃO PARA AS EMPRESAS JORNALISTICAS

SALVADOR, 25 (Asapress) — Foi aprovada pela Assembleia Legislativa, por unanimidade um dispositivo apresentado pelo senhor Jorge Calmon isentando de impostos estaduais e municipais as organizações jornalisticas, radiodifusoras e agencias telegraficas nacionais, estabelecidas no Estado, estendendo os favores ás empresas encarregadas da distribuição e venda de jornais e revistas.

ATIVIDADE DA ASSEMBLEIA BAIANA

SALVADOR, 25 (Asapress) — A Assembleia do Estado aprovou disposições referentes á educação, nas bases do plano encaminhado á Camara de autoria do educador Anisio Teixeira, atual secretario de Educação do Estado. Hoje deverão ser discutidas proposições sobre Assistencia Social.

VAI RENUNCIAR O DEPUTADO CARLOS NOGUEIRA

BELEM, 25 (Asapress) — O deputado Carlos Nogueira anunciou que vai renunciar. Possivelmente será designado para uma missão diplomatica. Como a bancada pessedista não tem suplente, será realizada nova eleição para deputado federal.

MODIFICAÇÕES NO GOVERNO DE ALAGOAS

MACEIO', 25 (Asapress) — A Secretaria do Interior, Educação e Saude será ocupada pelo tenente-coronel Portugal Ramalho, atual comandante do batalhão do Exercito sediado em Natal. O atual secretario, sr. Alfredo Uchoa, será nomeado para o Conselho de Finanças do Estado.

SERIA SUBSTITUIDO O NOME DO SR. GETULIO VARGAS NA PONTE INTERNACIONAL

URUGUAIANA, 25 (Mario Pinto da Asapress) — Divulga-se nesta cidade, em circulos chegados ao sr. Getulio Vargas, que o deputado Batista Luzardo teria solicitado ao general Juan Peron a substituição do nome do ex-presidente, dado ao lado argentino da ponte internacional.

O nosso país, no regime anterior, deu ao lado brasileiro desse monumento o nome de general Agustin Justo.

O governo argentino, numa retribuição natural, denominou Getulio Vargas a parte que lhe pertence.

Na ocasião ambas as denominações foram muito bem recebidas.

"Mas os tempos mudaram" e durante a recente inauguração oficial da grande obra de arte, não foram feitas referencias áqueles dois nomes.

De modo, naqueles circulos se acredita que, finalmente, será feito um acordo entre os dois paises para encontrar uma nova denominação para a Ponte

(Conclui na 4ª pagina)

DR. BELMIRO VALVERDE
VIAS URINARIAS
Comunica a seus amigos e clientes que reassumiu a sua clinica
Consultorio — Rua Santa Luzia, 685-11.° andar — Sala 1106 — Ed. Calogeras — Diariamente das 11 ás 15 horas ou com hora marcada
TELEFONE 22-0927

LINHAS AEREAS PAULISTAS
PARA CARGA E PASSAGEIROS
Av. Rio Branco, n.° 257 - A
Telefone: 42-9967
AVIÕES
para VITÓRIA, ILHÉOS, SALVADOR, ARACAJU, MACEIÓ, RECIFE e CAMPINA GRANDE (Paraiba do Norte) - todas as TERÇAS, QUINTAS e SABADOS, ás 5,05 hs., no Aeroporto Santos Dumont.
Linha RIO-SÃO PAULO
diariamente, com exceção de domingos, ás 8 hs
Não havendo tempo para reserva de passagens, procure diretamente a L. A. P. no aeroporto.

Diario Carioca

S. A. DIARIO CARIOCA

Diretoria: Horacio de Carvalho Junior, presidente; Danton Jobim, secretario; Martins Guimarães, gerente.

PRAÇA TIRADENTES, 77 — Telefones: Direção: 22-3023 e 22-1785; Secretaria: 42-5571; Redação: 22-1559; Gerencia: 22-3035; Publicidade: 22-3018; Oficinas: 22-0824

NUMERO AVULSO: Cr$ 0,50; aos domingos, Cr$ 0,50; Assinaturas: anual, Cr$ 90,00; semestral, Cr$ 50,00

SUCURSAL EM S. PAULO

Rua Conselheiro Crispiniano, 40-6° — Tel.: 6-4564

ANO XX 26—7—1947 N. 5.952

A Nossa Opinião

ESTRADAS DE VERDADE

O maior problema brasileiro continua a ser o dos transportes. A nossa deficientissima rêde rodoviária é grandemente responsável pelo atraso do país, que está longe de apresentar os índices de prosperidade acusados pela economia de outras nações jovens, como a Argentina e a Austrália, por exemplo. O que chamamos rodovias de primeira classe, no Brasil, são caminhos de terra, imprestáveis na época das chuvas, e é um milagre que automóveis trafeguem por êles durante certos meses do ano.

Por outro lado, a crise que atravessamos é fruto, em boa parte, da falta de transportes. Para que plantar o milho, o feijão, as frutas, dificilmente atingem os grandes centros consumidores? Para que criar, se a produção animal se tem de conservar dentro dos perros limites que lhe impõe a exiguidade das comunicações das cidades maiores com o longinquo hinterland?

* * *

Como não temos possibilidade de ampliar a nossa rêde ferroviária de imediato, pelas conhecidas dificuldades de obter o material necessário nas presentes condições econômicas do mundo, só podemos pensar em solucionar o problema com um vasto plano de construção de estradas de rodagem. Precisamos urgentemente de rodovias, mas rodovias de verdade, permitindo durante o ano inteiro um tráfego intenso e pesado, que desafie as intempéries.

Além do mais, forçoso é reconhecer que do ponto de vista estratégico estamos pessimamente servidos de comunicações. Não dispomos de uma única estrada militarmente servível para a fronteira sul do país. Em matéria de estradas de ferro, — de utilidade, aliás, no caso, bem mais restrita que a das rodovias — o que temos é a precaríssima linha singela da Viação Férrea S. Paulo-Paraná.

* * *

Devemos saudar, pois, com regozijo a idéia, levantada por um grupo de capitalistas e técnicos, de coordenar um vasto plano rodoviário auto-financiável capaz de proporcionar ao Brasil estradas modernissimas, que nada fiquem a dever aos grandes caminhos de concreto e asfalto dos Estados Unidos.

Trata-se de obra custosissima, sem dúvida, que o nosso govêrno jamais poderia custear com recursos normais do Tesouro. Seu financiamento seria obtido através da instituição do pedágio e de taxas de melhoria, tributos que a nova Constituição sabiamente previu. Em 30 anos — esperam os autores da idéia — estará pago o custo das obras e, findo êsse prazo, reverteriam as rodovias ao Govêrno.

Tratando-se de gente capaz e idônea, segundo se depreende das noticias publicadas, os promotores dessa grandiosa iniciativa devem ser encorajados pelo poder público a prosseguir nos seus estudos e enfrentar com a maior urgência a execução de seus projetos.

A situação dos transportes no país é das mais angustiosas e exige remédio pronto. Se o Govêrno não pode fazer estradas, que não crie embaraços aos particulares interessados na sua imediata construção. Pelo contrário, seu dever é facilitar-lhes o mais possível a tarefa, prestigiando-os com a segurança de que garantias especiais serão acordadas a capitais estrangeiros que se disponham a imigrar para o Brasil, não para sugar o nosso tutano, mas, muito pelo contrário, para ajudar-nos a forjar um dos mais valiosos instrumentos de nossa emancipação econômica.

A Inquietação Pernambucana

OS momentos de inquietação que Pernambuco está vivendo reclamam um movimento nacional de solidariedade no grande povo nordestino, cuja sorte, nesta hora, se confunde com a sorte mesma do país.

O caso politico-eleitoral do Estado do Norte não tem, na verdade, um sentido que possa atrair as atenções da Nação, a não ser neste particular em que o sr. Agamemnon é, realmente, um perigo para toda a ordem democrática brasileira. Sua vitoria representaria, sem duvida, a ameaça de um politico sem escrupulos de nenhuma natureza que do Recife faria um trampolim para novas ameaças á democracia renascente. De qualquer modo, porém, é um caso local, que sòmente por decorrencia lógica se tornaria de ambito nacional. A manobra que o [illegible] pernambucano tenta, agora, no Recife, é, entretanto, diferente. Tendo perdido a esperança de tomar o Estado de assalto, o sr. Agamemnon aliou-se ao comunismo e com este conubio de lesa-patria e lesa-nacionalidade, quer impor, á força, um governador interino, enquanto o TSE modorra na solução do pleito estadual. As informações que temos do sr. Otavio Correia insistem em que se trata de um bom moço, um destes "bonzinhos" que tanto servem ás manobras dos politiqueiros inveterados.

Que significaria, porém, seu governo provisorio em Pernambuco? A certeza de que se iniciara no Brasil a obra de sovietização tão sonhada pelo sr. Carlos Prestes e pelos vermelhos. Atente-se em que para conseguir a vitoria de seus interesses na Assembléia pernambucana, o sr. Agamemnon precisou do apoio da bancada comunista, ignorando-se as compensações para o casamento imoral realizado em Pernambuco. Algumas destas compensações já vieram a lume: a Constituição estadual está inçada de "conquistas sovieticas", inclusive o salvo-conduto para que o comunismo campeie infrene, com a supressão da politica de ordem social, por curiosidade aquela mesma policia-politica que imortalizou o consulado do sr. Etelvino Lins no Recife.

Suponha-se, agora, que os comunistas se decidam a entrar no regime da agitação subterranea e de conspiratas em que são mestres eximios e cujos primeiros sinais já estão aparecendo por aqui e ali. Que garantias pode oferecer Pernambuco, se o governo sofre a influencia vermelha e nada se pode negar a aliados tão fieis como foram os comunistas pernambucanos?

Compreende-se, assim, a inquietação do povo pernambucano que nesta hora só pode esperar tranquilidade dos poderes publicos, do judiciario e do patriotismo das forças armadas. Pelo seu trabalho em prol da nacionalidade, Pernambuco tem o direito de exigir não o abandonem á sanha vermelha, como uma Polonia, uma Bulgaria ou uma Finlandia. Os mortos de 1935, em cuja memoria o senador Lins derramou tantas lagrimas de crocodilo, clamam por justiça para que seu sacrificio não tenha sido inutil. Em Pernambuco joga-se a sorte do Brasil cristão e democratico. Fora da lei em todo o país, o PCB não pode fazer de Pernambuco sua "cidade forte", para ameaçar o país, a serviço de ideologias condenaveis.

Medidas da Mais Alta Relevancia Sobre os Empreendimentos Industriais

Internacional, que liga Uruguaia e Los Libres.

JANTAR DE CONGRATULAÇÕES AO SR. PEDRO ALEIXO

Por motivo da passagem de seu aniversario, em 1º de agosto proximo, o sr. Pedro Aleixo, secretario da Justiça do Estado de Minas Gerais, será alvo de homenagem por parte de amigos e admiradores. A proposito, um grupo de amigos organizara um jantar naquele dia, já sendo numeroso o grupo de pessoas que desejam manifestar a sua simpatia ao sr. Pedro Aleixo. Aqui no Rio, na Livraria José Olimpio e na Camara dos Deputados, se encontram listas para receber as adesões dos que queiram participar daquela festa.

CONVENÇÃO DO UDN EM NOVA IGUAÇU

Terá lugar amanhã, a convenção da UDN em Nova Iguaçu. A finalidade do conclave é a apresentação da candidatura do sr. Sebastião de Arruda Negreiros para prefeito municipal daquele municipio e tambem a escolha dos nomes que concorrerão na chapa udenista á Camara de Vereadores.

Estarão presentes á convenção o senador Hamilton Nogueira os deputados federais Prado Kelly, Soares Filho e Nelson Carneiro, o vereador Carlos Lacerda e os deputados estaduais Alberto Torres e Mario Guimarães.

MANDADO DE SEGURANÇA CONTRA A CASSAÇÃO DO DIPLOMA DO SR. EUCLIDES VIEIRA

O sr. Paulo Lara, advogado do Partido Social Progressista, vai impetrar, junto ao Supremo Tribunal Federal um mandado de segurança, contra a decisão do T. S. E., que cassou o diploma de senador do sr. Euclides Vieira, eleito, sob a legenda daquele partido, por São Paulo, no pleito de 19 de janeiro.

Em declarações feitas á imprensa, o advogado do PSP adiantou que o seu partido o incumbiu, tambem, de defender, perante o T. S. E. os mandatos dos deputados federais eleitos pelo mesmo partido, em 19 de janeiro, em virtude do PSD haver dado entrada a um recurso pedindo fossem cassados os mandatos dos mesmos.

SESSÃO EXTRAORDINARIA NO T. S. E. PARA JULGAMENTO DO CASO DO RIO GRANDE DO NORTE

Chegaram as atas da proclamação — Novo relatorio — O prof. Sá Filho pediu vistas dos documentos

O ministro Lafaiete de Andrada, presidente do T. S. E. marcou uma sessão extraordinaria daquela corte, para hoje, as 9 horas, a fim de ser definitivamente julgado o caso da diplomação dos eleitos, no Rio Grande do Norte, no pleito de 19 de janeiro.

O processo, conforme noticiamos, estava em mãos do prof. Sá Filho, que havia pedido vistas, tendo chegado, ontem, ao T. S. E., enviadas pelo T. R. E. de Natal, as atas da proclamação dos eleitos, acompanhadas de varios documentos.

Desta forma o ministro Rocha Lagoa teve que apresentar novo relatorio, e que fez, mas ao chegar ás 12 horas, pediu que a sessão fosse suspensa por cinco minutos, a fim de descansar da exaustiva leitura.

Reabertos os trabalhos ás 12,05 horas, o ministro Rocha Lagoa terminou a leitura do relatorio tendo, a seguir, o prof. Sá Filho pedido vistas dos documentos, a fim de examina-los juntamente com o processo que ainda está em seu poder.

REGRESSO DOS CONVENCIONAIS

Terá inicio, hoje, o regresso dos convencionais sendo o primeiro a partir, o academico Edmilson Pinheiro do Ceará. Amanhã, partirá o representante do Rio Grande do Sul, academico Rubens Sant'Anna, que teve brilhante atuação no decorrer dos trabalhos. E por toda a semana, voltarão aos seus Estados, os restantes convencionais.

A Reação na América Latina

J. Alvarez DEL VAYO

(Copyright do "S. G. D. L." — Exclusividade do DIARIO CARIOCA no Distrito Federal)

NOVA YORK, junho.

Uma das coisas que mais me têm surpreendido durante os anos de minha permanencia nos Estados Unidos é o limitado interesse aqui existente em torno da América Latina. Isso não se deve á falta de informações; as grandes agências noticiosas informam sobre tudo o que acontece na América Latina. Mas o cidadão norte-americano médio e culto, a começar pelos jornalistas e pelos comentaristas de rádio, acompanham febrilmente as noticias do que ocorre na Asia e na Africa, enquanto permanecem indiferentes aos acontecimentos da América Latina. No presente momento, o continente meridional está atravessando uma das fases mais criticas de sua história, mas pouquissimos são os norte-americanos que a isso prestam a menor atenção.

O ultimo episódio politico latino-americano ultrapassa em cinismo tudo o que já se conhecia. O recente espetáculo do general Anastasio Somoza, da Nicaragua, jogando para fora da presidência o homem que êle mesmo ali havia instalado, colocando em seu lugar um presidente provisório, poderá ser desconcertante até mesmo para os funcionários do Departamento de Estado que mais tolerantes se mostram em relação ás peculiaridades da democracia latino-americana. Em ultima análise Somoza pouco difere de Trujillo o ditador dominicano. Mas, pelo menos Trujillo dá-se ao trabalho de simular uma "eleição livre", enquanto que o seu congênere nicaraguense parece supor que os ultimos acontecimentos de Washington o dispensam de tais formalidades. Uma das caracteristicas do sistema de Somoza é o que "Charlie Mac-Marthy" pode um dia imaginar-se realmente investido dos poderes presidenciais, esquecido de que o verdadeiro Presidente não é necessariamente aquele que usa o titulo. O presidente Arguello cometeu êste êrro; foi, por isso, substituido por um homem cujo próprio nome simboliza a natureza de sua posição.

Mas a farsa deste mais recente romance de poder proporcionar-nos apenas uma caricatura da grave situação em que se encontram as republicas da América Central. Em 1944, sob o influxo da propaganda geral que acompanhou a guerra, irrompeu naquelas republicas um movimento de libertação. Resultou êle na derrubada de Maximiliano Hernandez Martinez, de El Salvador, e de Jorge Ubico, da Guatemala. O regime de Martinez foi uma desgraça para o mundo ocidental. O seu famoso massacre de 1932, quando êle metralhou milhares de camponeses, deveria ter sido suficiente para isolá-lo do resto do hemisfério. Doze anos mais tarde, permitiu-se êle o luxo de um segundo massacre, usando desta vez os tanques que a Lei de Empréstimo e Arrendamento lhe havia fornecido. Mas, em 1944, o povo de El Salvador reuniu suas forças e o derrubou.

A isso, seguiu-se a derrubada de Ubico, da Guatemala. Durante muitos anos, foi Ubico o idolo de certos interesses comerciais norte-americanos. Como homem de negócio, era êle próprio de indiscutivel eficiência. O atual governo da Guatemala tem denunciado os lucros que o ditador auferia do monopólio que exercia sobre a exportação de carne e de madeira preciosa de Petén.

Em El Salvador, a vitória popular foi muito efêmera. O papel desempenhado pelo seu representante como advogado de Franco na Assembléia das Nações Unidas, de dezembro ultimo, revelou o caráter reacionário do regime que, após algumas reviravoltas politicas, fôra ao poder. Mas a Guatemala continua a ser uma ponta de lança do anti-fascismo militante da América Central. Em contraste com o representante de El Salvador, a excelente posição tomada pelo embaixador Garcia Granados durante o debate sobre a Espanha e mais recentemente sobre a Palestina, conquistou para a Guatemala considerável respeito internacional. Mas justamente os governos democráticos como o da Guatemala é que ficarão em maior perigo, caso o golpe de Somoza venha a merecer a aprovação de Washington, pois tal aprovação estimulará todas as facções reacionárias da América Latina.

Por trás de todos os movimentos pró-fascistas, pode-se perceber o estimulo e o dinheiro de interesses externos. Certas grandes empresas norte-americanas sempre preferem os Somozas; e se opõem em particular á idéia de uma federação da América Central, que sempre foi um dos objetos do movimento democrático naqueles paises. No dia em que for estabelecida uma Federação da América Central, não mais será possivel para os pequenos tiranos locais usar as "guardas de elite" pessoais e nomear e demitir presidentes a seu bel prazer ou por ordem dos que quiserem financiar tais manobras.

A onda da reação foi posta em movimento pelo grande impulso oriundo da Argentina, mas o verdadeiro impulso tem sua origem em Madri. A este respeito, é interessante tomar nota de dois eventos sociais na Espanha. Um deles foi a recepção dada pelo novo embaixador argentino, que desde a sua chegada, num verdadeiro desafio á resolução de dezembro ultimo das Nações Unidas, tornou-se o herói da falange. A esta recepção o conhecido delegado da Argentina ás Nações Unidas, dr. Arce, esteve presente e, segundo a imprensa de Madri, atuou como anfitrião, juntamente com o embaixador. Sua presença em Madri, nas vésperas da reunião do Conselho de Segurança no corrente mês, onde se espera volte á discussão o problema da Espanha, foi interpretada na Espanha como um ato de colaboração com Franco, na sabotagem á ação do Conselho. Outra das noticias sociais que recebemos é sobre a visita da sra. Maria Eva Duarte Perón, primeira dama da Argentina, á Espanha. Embora se tenha emprestado á sua visita um caráter quase religioso (Santiago de Compostela de Burgos, duas famosas cidades católicas, presentearam á ex-atriz argentina toda a espécie de reliquias e imagens sagradas), reveste-se também de evidentes nuances politicas. Da Espanha, ela irá ao Vaticano, para ver o Papa. Indubitavelmente, o eixo Vaticano-Madri-Buenos Aires espera que a fascistização da América Latina se processará com mais rapidez sob o duplo signo da eterna Eva e da eterna Cruz.

Tenho insistido em que não são somente os inglêses, mas também os norte-americanos que estão ajudando Franco com dinheiro no momento em que o ditador está matando mais espanhóis do que nunca. Washington negou isso, oficialmente. Mas Samuel Pope Brewer, escrevendo a 1.º de junho no "New York Time", informava que as negociações para a concessão de grandes créditos por parte dos interesses financeiros norte-americanos "estão concretamente confirmadas", e acrescenta que "o efeito de tais créditos na Espanha é politico". Atualmente não são concedidos créditos externos sem autorização do governo.

PÉ DE COLUNA

COM A MÃO NA MASSA, ISTO É, NA CANETA

POMPEU DE SOUSA

De dentro do noticiario deste caso da Lei de Segurança, quero dizer, do infeliz projeto de lei, felizmente gorado, principiam a surgir os dados, as indicações, as pistas da verdade. Como, de dentro das sucessivas reportagens policiais, reponta aos poucos a descoberta progressiva da historia que se recompõe sobre os crimes de sensação.

Crime, no caso, em verdade e sem figura de retorica, foi o deste projeto; e, quanto á sua sensação, depõem o susto e a indignação universal que levantou e tão universal foi que atingiu os proprios redutos do Governo, a começar pelo lider da maioria, com aquela entrevista e suas conversas depois, e a terminar — bem, não terminou ainda. O ultimo de que se tem noticia é o proprio presidente da Republica. Mesmo este, segundo tais noticias, surpreendeu-se e aborreceu-se com o projeto por ele proprio assinado e enviado ao Parlamento.

E' o que revelam conversas de sala de café do dito Parlamento e, por fim, as proprias noticias de jornal: queixara-se o general Dutra de uma traição. Não apenas traição no sentido geral que todos cá de fora, nos jornais e no Congresso, comentaram: o que representava de trabalho de impopularização do Governo o projeto B.C.N., pois, por mais que o viesse a remendar o Legislativo, o que irremediavelmente ficaria, nos olhos da opinião publica, como proposito do Governo, seria o projeto monstruoso. (Crença que, como ontem aqui registrei, o lider da maioria repele com veemencia e bons argumentos). Mas, além desta, generica e visivel aos cá de fora, verdade é que mais completa e mais intima foi a traição, de homem para homem — segundo as noticias de imprensa em que me venho apoiando.

De acordo com estas informações, o caso é que o sr. B.C.N. fez elaborar a coisa por alguns de seus juristas de bolso (um dos quais fez ontem confissão publica nas folhas), em segredo, como una conjura, levou-a ao general Dutra e lhe disse que aquilo era apenas uma especie de consolidação da legislação já existente, destinada a revogar a odiosa lei de segurança Vargas, o que, portanto, seria muito bem recebido por todos. Ao que o general, que não é jurista e para isto é que possui ministro da Justiça, acreditou e encaminhou a papelada, contando na certa com os aplausos unanimes do dia seguinte. E eis que, em vez destes, lhe choveram os ataques. Porque a verdade é que o tal projeto não era nada daquilo que lhe dissera o sr. B.C.N.; era, aliás, exatamente o oposto.

Ora, eis que assim o sr. B.C.N. nem mais é o amigo da onça do general, mas a propria onça e o que quer é devorar ou fazer que o devorem. Com um homem destes, o senhor presidente da Republica qualquer dia pode aparecer assinando um cheque sem fundos ou até a sua renuncia, supondo que lhe dão a assinar uma pensão para viuvas e órfãos desamparados ou para o palhaço Benjamim de Oliveira, afinal, este, um palhaço digno e honrado.

Enquanto isto, o sr. B.C.N. vai distribuindo aos jornais, por intermedio da Agencia Nacional, com o dinheiro do Governo, pareceres de outros tantos dos seus juristas de bolso tentando defender sua obrinha de traição e desmoralização do Governo. E continuará distribuindo outras coisas assim e dando coisas a assinar. Se, afinal, o presidente não lhe aplicar uma lei de segurança pessoal, assinando coisa definitiva que signifique mandar o sr. B. C. N. fazer companhia ao digno e honrado sr. Benjamim de Oliveira. Com pensão ou sem pensão. Mas sem pasta seguramente.

Candidato á Prefeitura de Pádua, no Estado do Rio

Realizou-se ontem, na cidade de Pádua, no Estado do Rio, a convenção local da U.D.N. para a escolha do seu candidato ao governo do prospero municipio do norte-fluminense. Recaiu a indicação dos udenistas no nome do sr. Procopio Eccar Sales, um dos mais destacados lideres dos brigadeiristas da localidade.

Ameaça ao Arroz Brasileiro

Humberto Bastos

Voltamos ao caso do arroz, noticiado e comentado aqui em primeira mão. E o caso, em resumo, foi o seguinte: os norte-americanos ofereciam duzentos e quarenta e três cruzeiros por saca, para uma compra de dois e meio milhões de sacas. O preço oferecido pelos intermediarios ingleses era de cento e oitenta e seis. Mais tarde apareceu a firma Bung & Born e aumentou para duzentos e quarenta e oito. Foi denunciado o acordo com os norte-americanos, sob a alegação de que estes não haviam aberto o credito necessario. Então — é o que se sabe — os ingleses fizeram pressão forte sobre os demais compradores. Os compradores do arroz seriam Egito, India, Transjordania, Irã, Filipinas e Portugal. Sob a pressão britanica, os bancos desses mercados não deram facilidade para a abertura do credito.

Coincidiu essa manobra internacional e espetacular com a visita do adido comercial britanico em nosso país feita ao diretor geral do Conselho Federal do Comercio Exterior, oferecendo cento e noventa cruzeiros por saca. Diante da recusa energica daquele funcionario, que outro não é senão o ilustre ministro Saboia Lima, e sem encontrar apoio do ministro Correia e Castro, que se recusou a ceder á oferta inglesa, esta foi mais tarde levantada para duzentos cruzeiros. Mesmo, assim ficou sem resposta.

Aparece então outro comprador: Cuba, que acena para os produtores brasileiros com o preço de duzentos e quinze cruzeiros por saca. Comenta-se, no entanto, nas rodas economicas que essa oferta cubana é de fato de origem britanica, que pode vender o arroz brasileiro, naqueles mercados consumidores acima citados, pelo preço de duzentos e noventa cruzeiros.

O caso sensacional do arroz brasileiro — posto assim nesse violento leilão internacional — já foi levado ao presidente Dutra, favoravel ao negocio com os norte-americanos. E, diante de toda essa luta, o Brasil conta com quatro milhões de sacas disponiveis para vender, segundo os calculos mais insuspeitos, disponibilidade esta ameaçada de apodrecer, se não houver uma imediata solução. Depois de tantos dias de reuniões no Conselho Federal de Comercio Exterior, no Itamarati, no Catete, etc. valeria a pena fazer essas indagações. Primeira: em que pé se encontra o problema do arroz?; segunda: foi afinal mantido o contrato com os norte-americanos?; terceira: Bung & Born manteve a oferta e comprou a sua partida de um milhão e duzentos mil sacos?; quarta: qual a origem do interesse cubano pelo arroz brasileiro, oferecendo um preço conciliador?; quinta: por que o Conselho Federal de Comercio Exterior não tem dado licença para saída do arroz?; sexta: é real essa disponibilidade ou exportação tão vultosa vai prejudicar o mercado interno? São essas as perguntas que fazemos aos interessados e ás autoridades que se encontram empenhadas no estudo de tão momentosa questão.

A verdade é que se encontra aqui o embaixador brasileiro nos EE. UU., que poderia muito bem tratar do assunto juntamente com o Itamarati. E, por falar em Itamarati, que tem feito o eminente ministro Raul Fernandes para encaminhar uma boa solução do problema?

Não resta a menor duvida de que esse caso do arroz está despertando um grande interesse em nossas rodas comerciais e nenhuma autoridade responsavel veio ainda explicar de publico o segredo de todas essas manobras que vieram tão somente ameaçar esse importante cereal, que está conquistando bons preços nos paises famintos. O condenavel de tudo é que mais uma vez se registe uma injustificavel especulação com o sacrificio de varios povos que clamam por generos alimenticios.

Construção de Casas Para os Flagelados do Ceará

Reunido ontem, para tratar de varios assuntos ligados á sua atribuição, o Conselho da Fundação da Casa Popular deliberou enviar diversos engenheiros ao Estado do Ceará, a fim de socorrer as vitimas das enchentes da cidade de Lavras, construindo pequenas casas para os desabrigados. O assunto foi suscitado pelo presidente da Republica, que manifestou o interesse de ver atendidos, o quanto antes, aqueles pobres cearenses desamparados.

Concursos Para Taquigrafos

A Organização Taquigrafica Brasileira acaba de criar um serviço da Assistencia Técnica a fim de orientar os candidatos ao Concurso para Taquigrafos da Camara dos Deputados de proxima realização, e de outros a serem abertos brevemente, para o Senado, Tribunal de Recursos e Serviço Publico Federal.

Os interessados poderão dirigir-se á Secretaria da O. T. B.

DECIDE-SE, NA ONU, A SORTE DOS BALCÃS

AINDA A RUIDOSA FALÊNCIA DO BANCO CENTRAL DO COMÉRCIO, S. A.

APELO AO PRESIDENTE DA REPUBLICA

Ecoando em todos os setores da nossa vida economica e financeira a ruidosa falencia do Banco Central do Comércio S. A., voltamos a ouvir dois dos depositantes desse estabelecimento de crédito, srs. Milton Amorim e Antonio Amorim, que nos prestaram novas e palpitantes declarações:

— No dia sete de agosto próximo completará um ano que a Superintendencia da Moeda e do Crédito efetuou a intervenção extra-judicial no malsinado Banco Central do Comercio, S.A., sem que, até o presente momento, qualquer coisa fosse feita em beneficio dos incautos depositantes, muito embora tenha sido divulgada, ha quatro meses atrás, pela própria Superintendencia, a existencia em Caixa de mais de três milhões de cruzeiros.

— Movidos pelo interesse de esclarecer pontos obscuros dessa escandalosa falencia, temos trazido a publico inumeros fatos positivos que atestam a desonestidade praticada pelos diretores do Banco Central do Comércio, S.A., certos, como estamos, de que esses criminosas capitalistas arquimilionarios não podem sequer esboçar um gesto de defesa, tal a evidencia de sua culpa.

— O industrial Alberto Wood Soares, presidente do Banco, por exemplo, está sendo beneficiado por estranha e inexplicavel proteção da Superintendencia da Moeda e do Crédito, pois não teve seus bens sequestrados, como manda a lei, e continua á frente das onze Companhias das quais é dono ou diretor: Companhia Nacional de Ferro, Companhia de Melhoramentos Ferroviarios, Companhia Niquel Tocantins, Companhia Aços Especiais de Italira, Companhia de Serviços de Engenharia, Companhia de Construções Gerais, Companhia de Mineração e Usina Wigg, Companhia de Materiais de Engenharia, e Companhia Itabirito Industrial, arranjando ainda débitos ficticios e desviando as ações ao portador que possui no intuito de fazer desaparecer alguns dos milhões de cruzeiros que constituem sua incalculavel fortuna.

— Vigilantes e implacaveis na defesa dos interesses dos lograds depositantes do malfadado Banco, temos conseguido provas de muita coisa, inclusive de que, só nos anos de 1945 e 1946, uma unica Companhia, a Empresa de Construções Gerais, deu ao referido sr. Wood Soares, entre dividendos e percentagens, a incrivel quantia de Cr$ 536.700,00 quinhentos e trinta e seis mil e setecentos cruzeiros. Convém acentuar que esse cavalheiro possui, dessa Empresa, 338 ações ao portador, de cinco mil cruzeiros cada, num total de um milhão e seiscentos e noventa mil cruzeiros!

—Levando-se em conta que o felizardo capitalista Alberto Wood Soares está ligado a onze importantes companhias, pode-se bem avaliar, pela sua participação nos lucros da Empresa de Construções Gerais, o espantoso vulto de seus bens.

— Como se não bastasse, esse afortunado diretor do Banco Central do Comercio, S.A., tem em caução, no Banco que é seu socio em varias transações pouco claras, ações num total de nove milhões de cruzeiros, historia esta de que trataremos oportunamente, assim como da maneira que se serve o capitalista Wood Soares para efetuar novas negociatas, agora sob o nome de seu genro.

— Informou-nos o gerente do Banco, sr. Silvio Lisboa, que logo após o pedido de intervenção extra-judicial, o esperto capitalista Alberto Pereira Lucena tentou, de maneira espetacular, dar um um ultimo golpe, que consistia no seguinte: receberia ele do sr. Alberto Wood Soares um cheque ao portador de dois milhoes de cruzeiros, assumindo o genro do sr. Lucena, tambem capitalista, a responsabilidade do Banco saqueado. Quando a curiosa operação estava prestes a realizar-se, foi descoberto que o inocente genro do sr. Lucena estava de malas prontas para embarcar rumo aos Estados Unidos, em viagem de recreio. Que turma! E' o mais curioso é que até então ninguem se lembrara... o milionario Alberto Pereira Lucena tinha acabado de recusar um milhão e quinhentos mil cruzeiros pelo seu luxuoso apartamento de Copacabana, dotado de escadarias de marmore, esquisitas decorações artisticas e antiguidades compradas a peso de ouro.

— E' de pasmar a quantidade de extravagancias levadas a efeito, á custa do dinheiro alheio, por essa meia duzia de cavalheiros sem escrupulos e de moral duvidosa. E isto num momento em que o Banco, misteriosamente, distribuia dividendos de 9% a seus nada misteriosos acionistas!

— De pasmar é tambem o fato do Conselho Fiscal do Banco Central do Comércio, S.A., constituido dos srs. Isnar Dias Figueiredo e José Figueiras Castro Chaves, permitir tal descalabro sob suas vistas complascentes. Não estarão por acaso esses cidadãos confiando em demasia em seu prestigio social, politico e bancario?

A dolorosa realidade é porém que os depositantes lesados continuam sem proteção, á espera das providencias legais, inclusive a mais imediata de todas, que seria a da vultosa arrecadação dos bens dos diretores responsaveis pela falencia, a fim de evitar o que está sendo feito, ou seja cada culpado colocando a salvo de qualquer risco o produto de suas manobras.

— Reconhecemos que o exmo. sr. presidente da Republica, general Gaspar Dutra, visou acautelar a economia do povo com os decretos-leis 9.328, que determina a solidariedade dos diretores do Banco, e 9.228 e 9.346, que regulam a liquidação extra-judicial. Mas, de nada valem as leis quando não são cumpridas por quem as deve executar, como, no caso presente, a Superintendencia da Moeda e do Crédito.

— Compreendemos bem que o exmo. sr. presidente da Republica, com seus multiplos afazeres, não tenha ainda podido conhecer em detalhes o processo da liquidação desse Banco fradulentamente falido. Agora porém, com este apelo que tornamos publico, temos a certeza de que s. excia. determinará o imediato cumprimento das leis que promulgou em defesa do povo. • • •

Atenção Aeroviarios

Será construida á Praia de Icarai em Niteroi (junto ao Cassino), majestoso Edificio de apartamentos com 12 pavimentos, financiado pela Caixa dos Aeroviários. Sendo todos os apartamentos de frente e dois por andar, servidos por dois luxuosos elevadores, constando cada apartamento de: Hall, vestibulo, jardim de inverno, grande living, três amplos dormitorios, banheiro completo com box e dependencias para criados com entrada independente.

Convidamos os senhores interessados a comparecer ao nosso escritório, sem qualquer compromisso, para maiores esclarecimentos.

R. Cel. Gomes Machado, 62-6.° das 9 ás 12 hs. - Niterói

ESCRITORIO:

Av. Rio Branco, 108 - 3.° s. 311 das 15 ás 17 hs. - Rio

A GRANDE REVISTA DOS NOSSOS PALCOS COM UM ELENCO ESPETACULAR

Venha assistir a uma peça diferente que está sendo aplaudida por todas as classes sociais, e esperada pelas familias cariocas

OSCARITO
VIOLETA FERRAZ
PEDRO DIAS
MANOEL VIEIRA
MARGOT LOURO
LOURDINHA BITTENCOURT

AGORA COM POLTRONAS ESTOFADAS!
NO RECREIO

VESPERAL HOJE A'S 16 HORAS, E AMANHA A'S 15 HORAS

SÉRIA DISPUTA ENTRE A RÚSSIA E OS EE. UU.

LACKE SUCCESS, 25 (U. P.) — A Russia e os Estados Unidos converteram hoje os debates sobre o problema dos Balcãs em uma disputa que poderá ter grande influencia na atuação futura das Nações Unidas, já que o desacordo foi sobre a interpretação de uma das duas seções da Carta Constitucional que tem por proposito a manutenção da paz. A seção que motivou tal divergencia é a chamada "Da Solução Pacifica" das disputas, a qual autoriza o Conselho de Segurança a "recomendar disposições ou metodos adequados de solução".

O delegado sovietico, Andrei Gromyko, afirmou que o assunto em discussão, ou seja, o estabelecimento de uma Comissão Balcanica de 11 nações, proposta pelos Estados Unidos, seria "uma recomendação" que os paises balcanicos podem aceitar ou rejeitar. O delegado norte-americano Herschel Johnson, argumentou por sua vez que o plano norte-americano de uma comissão balcanica pode ser imposto, desejem-no ou não os paises balcanicos, e que se estes relutassem em cooperar com a citada comissão, "ficariam expostos á formulação de graves acusações".

Johnson acrescentou que o Conselho de Segurança seria impotente para fazer recomendações com o objetivo de resolver disputas internacionais se carecesse de faculdades para realizar investigações sobre o terreno. Gromyko, em face disso, disse que, depois da Conferencia de São Francisco, Edward R. Stettinius, então secretario de Estado, havia informado ao presidente Truman de que as grandes potencias haviam acordado em que as recomendações feitas sob as seções de solução pacifica das disputas constantes da Carta Constitucional, não podiam ser impostas aos paises pertinentes. "Uma coisa era conveniente em 1945 — disse Gromyko — e outra em 1947. Devemos reger-nos pela Carta e não devemos procurar altera-la por meio de interpretações".

O ataque contra a proposta norte-americana foi iniciado pela Bulgaria, acusando os paises ocidentais de desejarem uma comissão balcanica para exercer pressão contra os três vizinhos setentrionais da Grecia.

O delegado bulgaro acrescentou que a comissão balcanica teria faculdade para recomendar sanções contra os governos da citada região da Europa e que as "já mencionadas sanções estão sendo estudadas".

Depois de duas horas de debates, os trabalhos foram encerrados pelo delegado da Polonia, Oscar Lange, o qual está atualmente na presidencia do Conselho. Lange declarou que as sessões ficariam suspensas até segunda-feira, dizendo que a disputa deve ser resolvida na semana proxima submetendo-se a votação a proposta norte-americana.

PROTESTO ISRAELITA CONTRA A GRÃ-BRETANHA

CAPTURADOS 4.500 JUDEUS EM ALTO MAR

LAKE SUCCESS, 25 (U. P.) — A Agencia Israelita apresentou ao secretario geral das Nações Unidas, sr. Trygve Lie, um relatorio sobre as recentes ações britanicas na Palestina, especialmente a captura de 4.500 judeus a bordo do navio "Presidente Warfield" que teve grande repercussão em todo o mundo civilizado.

O sr. Abba Hillel, diretor da seção norte-americana da Agencia, escreveu a Trygve Lie dizendo que as autoridades britanicas ratificaram as penas de morte de tres jovens judeus apesar da apelação do Comitê da Palestina das Nações Unidas de tregua durante suas investigações.

Hillel disse que foi o navio em questão abordado pelos britanicos, fora de aguas jurisdicionais, numa flagrante violação do direito internacional de liberdade dos mares.

Expôs que tres judeus morreram e mais de cem resultaram feridos.

Destacou ainda Hillel que a volta forçada dos refugiados á França era uma "ação desumana, com o objetivo de destroçar seu animo e conduzir a maior desespero seus irmãos na Palestina".

Concluiu o sr. Hillel afirmando que a ação britanica criou uma "atmosfera de infinita amargura" pelo que pede que o caso seja submetido á consideração das Nações Unidas.

DIA ASTROLÓGICO

HOJE, 26 — Bom dia para viajar e fazer mudança, assinar documentos, contratar ou realizar casamento.

ACONTECERA' HOJE AO LEITOR:

Seguem-se as possibilidades felizes ou não de hoje, com horas, e numeros promissores para os leitores nascidos em qualquer dia, mês e ano, nos periodos abaixo:

PARA OS NASCIDOS

ENTRE 22 DE DEZEMBRO e 20 DE JANEIRO: — Espiritualismo, sensibilidade e apreensividade; por causa de amigos e parentes. 10, 20 e 22; 55, 56 e 58. (horas e numeros).

ENTRE 21 DE JANEIRO E 18 DE FEVEREIRO — Contentamento, pregentes de pessoas amigas e recebimentos. 5, 6 e 10; 35, 36 e 48. (horas e numeros).

ENTRE 19 DE FEVEREIRO E 20 DE MARÇO: — Boas possibilidades em relação ao outro sexo. 5, 6 e 7; 50, 60 e 70. (horas e numeros).

ENTRE 21 DE MARÇO E 20 DE ABRIL: — Decepção com amigos e gastos inesperados, porém para compensar, a tarde terá surpresas de amigos leais. 2, 3 e 4; 20, 30 e 40. (horas e numeros).

ENTRE 21 DE ABRIL E 20 DE MAIO: — Pequenas rusgas domesticas; a tarde será mais agradavel. 1, 12 e 16; 10, 21 e 61. (horas e numeros).

ENTRE 21 DE MAIO E 20 DE JUNHO: — O dia não é proprio para tratar de negocios publicos. A tarde será propicia em assuntos domesticos. 13, 14 e 15; 31, 41 e 51. (horas e numeros).

ENTRE 21 DE JUNHO E 22 DE JULHO: — Alegria pela manhã, e possibilidades de perda de dinheiro, á tarde. Precate-se. 7, 8 e 9; 16, 17 e 18. (horas e numeros).

ENTRE 23 DE JULHO E 23 DE AGOSTO: — Surpresas agradaveis e novas amizades. 16, 17 e 18; 61, 71 e 81. (horas e numeros).

ENTRE 24 DE AGOSTO E 22 DE SETEMBRO — Erros prejudiciais e perigo de escandalos. 19, 20 e 21; 02 12 e 01. (horas e numeros).

ENTRE 23 DE SETEMBRO E 22 DE OUTUBRO: — Versatilidade e perigo de ser iludido pelo outro sexo. 22, 23 e 24; 58, 59 e 60. (horas e numeros).

ENTRE 23 DE OUTUBRO E 22 DE NOVEMBRO: — Dia auspicioso, principalmente nas questões sentimentais. 6, 15 e 19; 11, 110 e 111. (horas e numeros).

ENTRE 23 DE NOVEMBRO E 21 DE DEZEMBRO: — Negocios lucrativos, propostas de novas realizações. A tarde será de perturbação psiquica. 10, 11 e 12; 19, 20 e 21. (horas e numeros).

RESUMO TELEGRAFICO INTERNACIONAL (U P.)

PROJETA-SE FAZER A FUSÃO DAS FORÇAS ARMADAS NORTE-AMERICANAS

Contra Todas as Fórmas de Censura — Foram Condenados Por Crime de Conspiração

Foi enviado ao presidente Truman pela Camara dos Representantes, após a sua aprovação, o projeto para a fusão das forças armadas e criando a Secretaria da Defesa, onde haverá seções separadas para a Marinha, Exército e Aviação. O projeto é uma das principais propostas de Truman ao Congresso no atual periodo legislativo, esperando-se que seja convertido em lei em breve. Embora se tenha desmentido, é crença comum que James Forrestal, atual secretario da Marinha, será nomeado primeiro secretario da Defesa Nacional.

CONTRA TODAS AS FORMAS DE CENSURA

Em declarações feitas perante o Conselho Economico e Social da ONU, o sr. Paul Martin, do Canadá, afirmou que a censura em tempo de paz é uma ameaça direta á paz mundial e um obstaculo aos planos economico-sociais da Organização das Nações Unidas. Ao solicitar a revogação de todas as formas da censura em todas as partes, Martin afirmou que, "sem um adequado acesso á informação objetiva e compreensiva dos assuntos mundiais, a propria vida da democracia é posta em perigo."

FORAM CONDENADOS POR CRIME DE CONSPIRAÇÃO

Informa um despacho remetido da capital norte-americana que o ex-deputado Andrew J. May e os irmãos Garson foram condenados a cumprir penas de 8 meses a dois anos de prisão por crime de conspiração e suborno. O juiz federal que impôs as sentenças, Henry A. Schweinhaut, declarou que, em vista de que os condenados tinham preparado um recurso de apelação, eles ficariam em liberdade sob fiança de 2.500 dolares cada um.

James Forrestal

IAM FAZER UMA REVOLUÇÃO CONTRA TRUJILLO

Revela um telegrama de Miami que as autoridades estão investigando sobre a narrativa de dois portorriguenses, veteranos do exército norte-americano, que haviam sido contratados para adestrar recrutas para a revolução contra o governo dominicano de Rafael Trujillo.

Anibal Torres, de 23 anos e Serafim Rivera, de 24, declararam que haviam regressado de Cuba, local em que efetuavam o adestramento, depois de terem recebido um aviso dizendo:

"A revolução fracassou e o melhor é que fujamos".

A ENFERMIDADE DA GENITORA DE TRUMAN

O dr. Wallace Graham, brigadeiro general, declarou que hoje viajara por via aérea para Grandview, Estado de Missouri, na qualidade de medico assistente da senhora Martha E. Truman, mãe do presidente norte-americano, de 94 anos de idade e que está necessitando de seus cuidados.

CONTINUA A GREVE EM COSTA RICA

A greve que, há dias, teve inicio em S. José da Costa Rica está se estendendo a todo o país, estando incluidos na mesma os bancos particulares e do Estado.

Correm rumores de que as diretorias bancarias preferem renunciar a voltar atrás.

Existem indicios de que foram detidos varios membros do partido oposicionista. Não se registaram novos tiroteios, existindo a impressão de que a greve seja pacifica.

SIMPLIFICAÇÃO DOS REQUISITOS EXIGIDOS PARA VIAGENS

Segundo escreve de Washington, o correspondente Roscoe Snipes, é possivel que do proximo Congresso Inter Americano de Diretores de Turismo e Imigração que se reunirá no Panamá, de 4 a 9 do proximo mês, surja o modelo de acordos bilaterais para simplificar os requisitos de viajens entre as diferentes republicas americanas.

Esta é a opinião de Francisco J. Hernandez, diretor do Bureau de Viajens da União Pan Americana, o qual embarcou para assistir ao mencionado congresso.

CINCO NAÇÕES FARÃO EXPEDIÇÕES A' ANTARTICA

O correspondente Dan L. Thrapp, num telegrama remetido de Cambridge, informa que numa "enquete" realizada pela "United Press", apurou-se que, este ano, cinco nações terão expedições na Antartica.

Outros dois paises planejam a remessa de grupos de exploração ao sul e dois mais estão organizando uma grande expedição para a proxima temporada.

OS PRODUTORES PORTUGUESES EM NOSSO PAIS

O sr. Ernesto Cabral, secretario da Camara Portuguesa de Comercio de São Paulo, atualmente em Portugal, gozando férias, fez as seguintes declarações a "O Século" de Lisboa:

"E' preciso defender e prestigiar os produtores portugueses no Brasil e dar á Camara Portuguesa do Comercio de São Paulo, os meios para exercer a sua ação patriotica".

O TEATRO

A PROXIMA TEMPORADA DO JOAO CAETANO

A temporada terá inicio no proximo dia 8 de agosto e contará ainda com o concurso de Nelma Costa — Roberto Duval — Valery Martins — Almerinda Silva — Jaziel Parana — J. Mafra e outros, "O Filho do Sapateiro" foi a peça que Totó e Guiomar Sarmento escolheram para a estréia e é um original que faz rir, pensar e chorar.

O TEATRO DO ESTUDANTE HOMENAGEIA A ASSOCIAÇAO DE CRITICOS

Aproveitando a semana de aniversario da Associação de Criticos, aniversario esse que terá lugar no dia 31, o Teatro do Estudante resolveu homenagear a critica nacional na pessoa do ilustre critico do "Jornal do Brasil" Mario Nunes que completa tambem 33 anos de critica teatral ininterruptos.

Assim, na sua concentração da rua Desembargador Isidro, o Teatro do Estudante promoverá na proxima terça-feira, dia 29, uma festa constante de um jantar e espetaculos pelos estudantes, para a qual convidou todos os criticos.

O presidente da Associação solicita de todos os associados que queiram comparecer á esta festa telefonarem para a Associação dando a sua acquiescencia a fim de se poder comunicar ao teatro do Estudante.

A MENTIRA TEATRAL

Procopio gostou imensamente dos quadros da Alfaiataria e do Hospital da peça do Recreio.

VOCE SABIA

que Duque já dançou Maxixe para o Rei Afonso XIII, da Espanha?

COISAS QUE INCOMODAM

A magreza impressionante da atriz Suely Rios.

O FILME DE HOJE

ODEON — "Imitação da Vida" — Paulo Celestino.

O COMENTARIO DA NOITE

— O autor de "Vavá das Viuvas" existe e já foi representado varias vezes no Recreio — informava o Augusto Mauricio ao Mario Nunes, na redação do "Jornal do Brasil".

— Então é o Valter Pinto — comentou o Carlos Santos.

MUDANÇAS?

GUARDA MOVEIS

COPACABANA

dir. ex-aux. de Leandro Martins

47-3222 — 47-0097

JOSÉ GOMES PEREIRA PINTO

Bacharel em Ciencias Economicas, membro do Sindicato dos Contabilistas, inscrição n.º 2 533. — Agente Comercial, sócio da Liga do Comércio do Rio de Janeiro matricula n.º 1.695. — Contratos Trabalhistas, Comerciais Assuntos Fazendarios e Legislação Fiscal, Organização de Companhias e Sociedade Anonimas. Aceita qualquer trabalho atinente á sua especialidade, fóra do Distrito Federal, mediante contrato, RUA BUENOS AIRES N.º 79-3.º — TEL. 43-2490.

LOJAS E ESCRITÓRIOS

CENTRO

VENDE-SE, com financiamento de 70%, para entrega imediata. Ótimo emprêgo de capital

INFORMAÇÕES

SEÇÃO DE VENDA.

BANCO HIPOTECÁRIO LAR BRASILEIRO S. A.

RUA DO OUVIDOR, 90 - 2.º ANDAR

TELEFONE: 23-1823

AS ARTES

MONUMENTOS DESTRUIDOS

Antonio Bento

A ultima guerra destruiu inumeros monumentos de arte em todos os paises que sofreram bombardeios aereos. A aviação é uma arma terrivel. Nada escapa á furia apocaliptica das explosões e dos incendios provocados pelas suas bombas. E' claro que a vida das proprias populações civis deve ser defendida de preferencia á integridade dos monumentos historicos e artisticos. Mas não ha duvida que a civilização não prescinde da arte. David Hume tinha razão quando distinguia os povos barbaros dos civilizados pelo lugar que a arte ocupava entre uns e outros. E não ha duvida que tambem fez uma observação exata quando assinalou que a educação artistica das massas constituia um meio de refinamento da natureza humana, pelo desenvolvimento da simpatia e do altruismo entre as coletividades. No seculo passado, filosofos, sociologos e pensadores provaram, com abundancia de argumentos, que a arte modificava a sensibilidade do homem, dando-lhe uma determinada concepção do mundo, impondo-lhe um certo comportamento em face de seus semelhantes. Tudo isso é certo. Contudo, a Europa super-civilizada é, por um espantoso paradoxo, o continente da maior barbaria. O caso da Alemanha é chocante para os sociologos. Sendo, em conjunto, na época moderna, talvez o povo mais evoluido do Velho Mundo, no terreno da filosofia, da arte, da ciencia e da técnica industrial, o germanico é tambem o mais brutal na hora da guerra. A concepção da guerra-total, tão cara ao Estado Maior alemão e aos seus sucedaneos, tem inspirado todos os planos estrategicos que caracterizam a barbaria da era atomica. Enquanto preservam com enorme carinho os seus monumentos artisticos, os povos europeus aperfeiçoaram a técnica dos bombardeios aereos, visando assim a destruição completa de suas proprias cidades! Estas reflexões vem a proposito do livro "Europe's Lost Treasure" que a editora Batsford lançou em Londres, com um estudo de A. La Fargue. O trabalho contem 475 fotografias dos mais famosos monumentos europeus destruidos na ultima guerra. As reproduções foram feitas depois de longas pesquisas em arquivos e bibliotecas particulares e em outras fontes. Nessa obra são indicados os tesouros artisticos perdidos pela Grã-Bretanha, Holanda, Belgica, França, Italia, Alemanha, Austria, Hungria, Polonia e Russia.

Trata-se duma livro precioso, por varios titulos, inclusive pelo retrato impressionante que dá desta barbara e ao mesmo tempo super-civilizada Europa.

RADIOGRAFIA DOS DENTES

Alcides Leoni C. D. — RADIOLOGISTA

RUA BELA VISTA, 71 — ENG. NOVO — 29-6341

As senhoras Ataliba Pompeu do Amaral e Joel Monteiro. (Foto "Sombra")

Completou 100 Audições o Boletim Radiofonico do SENAC

Foi festejada na quarta-feira ultima a transmissão da 100ª audição do Boletim Radiofonico do SENAC Regional ao microfone da PRD-5, Radio Roquete Pinto, em [illegible].

O programa [illegible] organizado pelo jornalista e [illegible] [illegible] Filho tem prestado [illegible] serviço a difusão dos trabalhos do SENAC, servindo, por outro lado, para estabelecer [illegible] contato entre os comerciarios e esse instituição.

A proposito desse evento o sr. Cezar D[illegible] Neto, diretor [illegible] do SENAC Regional, falou ao microfone da referida Radio.

O CINEMA

FLOR DO MAL

Domingo proximo o cinema S. Luiz apresentará em sensacional avant-premiére, a nova produção de Hunt Stromberg para a "United Artists" "Flor do mal" (Strange Woman), protagonizado pela beleza maxima do cinema, Heddy Lamarr, com George Sanders e Louis Hayward, nos demais papeis.

"Flor do mal" é a historia de uma mulher de demonio.

"TÁRCIOS DO AMOR"

A Metro-Goldwyn-Mayer já recebeu as copias (com technicolor) desse filme musical produzido por Pasternak — e já o programou para os 3 cines Metro devendo dar-se dentro de algumas semanas a estréia.

Frank Sinatra, Kathryn Grayson e Gene Kelly são os principais, aparecendo José Iturbi tambem com destaque.

"EMOÇÃO SECRETA"

Claudette Colbert, Walter Pidgeon e June Allyson são os principais figuras de "Emoção Secreta" (The Secret Heart), que a Metro-Goldwyn-Mayer editou com muito carinho.

Em outros papeis desse filme que esta nos tres cines Metro aparecem Robert Sterling, Marshall Thompson, Elisabeth Patterson e Patricia Medina.

"DELIRIO"

O proximo filme a ser exibido simultaneamente nos tres cines Metro, será "Delirio" (Suspense), editado em grande estilo pela Monogram.

Dotado de alta intensidade emocional, "Delirio" vai surpreender pelo arrojo de suas linhas realistas e pelo [illegible] [illegible] de que estão impregnadas todas as suas sequencias.

Belita, além de linda mulher, cinestia bailarina, patinadora e estrela — ao lado de um interprete [illegible] respondendo pelo primeiro papel masculino: Barry Sullivan.

Eugene Pallette e Albert Dekker tambem valorizam o filme com sua presença, enquanto que na parte musical — que a musica é um dos predicados desse filme fortemente — temos, a figura impressionante do grande e famoso maestro da conga, nada menos que Miguelito Valdes, idolo de Cuba e agora de todo o mundo.

Exposições

PEREZ RUBIO no Ministerio da Educação.

D. ISMAILOVITCH no Instituto Brasil-Estados Unidos.

MINIATURAS, na Galeria Montparnasse.

GAGARIN no Palace Hotel.

ANTONIO M. NARDI no Ministerio da Educação.

GUIOMAR FAGUNDES na A. B. I.

JORGE MORI na sala da Diretoria Academica da [illegible] N. B. A.

"SALÃO DOS ARTISTAS NACIONAIS", no Museu N. de B. Artes.

A SOCIEDADE

N.º 50548217

Jacinto de Thormes

Ao ministro da Dinamarca e á senhora Schested, o sr. e a senhora Jaime Chermont ofereceram um cocktail-party.

Quem conhece o casal Chermont e quem, como eu, os admira tão de perto entende que a dificuldade de um elogio sincero está sempre em proporção á autenticidade do merecimento. (Essa é a maneira estrabica de dizer que conheço os Chermont ha muito tempo, que sou realmente um "fan" da familia etc.)

Presentes a senhora Powlew, o embaixador de Cuba e a senhora Landa, o embaixador Renato Lago e senhora, o embaixador Hildebrando Accioly, o ministro Candido de Oliveira e senhora, ministro Fernando Lobo e senhora, senhora João Borges, sr. e senhora Knud Gylling e o tão simpatico ministro Caio de Melo Franco e senhora e muitas outras pessoas.

O diplomata e a senhora Jaime Chermont são dos casais mais simpaticos que conheço. O cocktail ao ministro e á senhora Schested foi um dos acontecimentos importantes destes ultimos dias.

* * *

Realizou-se ontem a "vernissage" do pintor Serge Ivanoff.

* * *

Ontem foi o aniversario da senhora Vera Bocaiuva da Cunha. A data foi comemorada devidamente.

* * *

As debutantes estão em grandes preparativos. Novos nomes apareceram. Dia 29 será a data do acontecimento. Os rapazes aitos e lustrosos estão sendo requisitados para funcionarem como pares.

ANIVERSARIOS

Fazem anos hoje:

SENHORES: — Paulo Sampaio; Antonio José Ferreira; Edgar Duque Estrada; Angelo Cruz; Joaquim Borges de Souza; Francisco Lenoir Mercourt; cap. Manuel Fernandes dos Anjos Cassiano Picardo; Orlando de Gois; Mario Mendes; Anibal Petersen Junior; Arando Souza Correia e Luiz Gonzaga de Souza.

— Sr. Anapolino Santana.

— DR. JORGE DORIA — Festeja hoje, sua data natalicia, o dr. Jorge Doria, figura do maior relevo nos nossos circulos sociais e cientificos.

Medico da Assistencia Municipal, diretor dos Serviços Sociais da Fabrica Bangu e catolico militante, o ilustre aniversariante será alvo, hoje, das mais expressivas demonstrações de simpatia e amizade a que faz jus pelas excelencias do seu coração generoso, sua fina educação e os primores de sua inteligencia.

MENINOS: — Carlinhos, filho do sr. Joaquim Viana Carmen e senhora e Domingos Raimundo, filho do sr. Domingos Reimundo de Abreu Junior e da sra. Benedita Cortes de Abreu.

SENHORAS: — Terezita Porto da Silveira e Georgina Cataprela.

SENHORINHAS: — Ondinna Espirito Santo e Dea Santos Ramos.

MENINA: — Déa, filha do sr. Mario Ramos e da professora Olga Santos Ramos.

— Faz anos amanhã, a menina Wilma, filha do sr. Francisco Branciforte e da sra. Eponina Lopes.

CASAMENTOS

Hoje, na igreja N. S. do Carmo, á rua 1º de Março ás 16 horas, da senhorinha Olga Maria Pereira, filha do desembargador André de Faria Pereira e da sra. Maria da Pereira Marcial Pereira com o engenheirando Paulo Araripe.

— Hoje, ás 16 horas, na matriz de São Cristovão, da senhorinha Eugenia Pellaport Soares, filha da sra. Ernestina Soares, com o sr. Claudionor Boaventura dos Santos.

— Na Paroquia Cristo Rei, hoje, da senhorinha Zuleika Campos de Azevedo, filha do sr. Deocleciano Campos de Azevedo e da sra. Alzira Alves de Azevedo.

— Realiza-se hoje na Basilica de Santa Terezinha, á rua Mariz e Barros, ás 17 horas, do sr. Dirceu Nepomuceno com a senhorinha Marli Cosenza, filha do sr. Leonidas Cosenza e sra. Dulce Santos Cosenza.

— Realiza-se hoje, o enlace matrimonial do sr. Manoel Pereira Morais, com a senhorinha Jacyrema Gloria [illegible], filha de Emilia Morais. Ela [illegible]

(Conclui na 7ª pagina)

SOMBRA

apresenta

AS ULTIMAS CRIAÇÕES DA MODA PARISIENSE

Modelos de

★ CHRISTIAN DIOR
★ PIERRE BALMAIN
★ LUCIEN LELONG
★ JEANNE LANVIN
★ NINA RICCI
★ GERMAINE LECOMTE
★ MARCEL ROCHAS
★ MAGGY ROUFF
★ JACQUES FATH

Todas as noites no "Grill-Room do Copacabana Palace apresentação da nova coleção

DIA 29:

BAILE DAS DEBUTANTES DE 1947

BAILE DAS DEBUTANTES

DIA 29

NO GRILL DO

COPACABANA-PALACE

Reserva de mesa — Telefone: 27-0020

Cartaz do Dia

CINEMAS

CAPITOLIO — (Sessões passatempo) — Carlitos com pão de boi (comedia) — A impossivel mariga (desenho) — Film Vaudeville (Musical) — Noroeste dos Estados Unidos (Marcha do tempo) — Jornais internacionais. A partir e 10 horas.

PALACIO — "Aladim e a princesa de Bagda" com Cornel Wilde, Evelyn Keyes e Adele Jergens. Horario: 2 — 4 — 6 — 8 e 10 horas.

ROXY — "Nunca me digas adeus", com Errol Flynn e Eleanor Parker. Horario: 2 — 4 — 6 — 8 e 10 horas.

AMERICA — "Nunca me digas adeus", com Errol Flynn e Eleanor Parker. Horario: 2 — 4 — 6 — 8 e 10 horas.

S. LUIZ — "Nunca me digas adeus" com Errol Flynn e Eleanor Parker. Horario: 2 — 4 — 6 — 8 e 10 horas.

VITORIA — "Nunca me digas adeus", com Errol Flynn e Eleanor Parker. Horario: 2 — 4 — 6 — 8 e 10 horas.

SIAN — 2ª semana — "Aladim e a princesa de Bagda", com Cornel Wilde, Evelyn Keyes e Adele Jergens. Horario: 2 — 4 — 6 — 8 e 10 horas.

CARIOCA — 2ª semana — "Aladim e a princesa de Bagda", com Cornel Wilde, Evelyn Keyes e Adele Jergens. Horario: 2 — 4 — 6 — 8 e 10 horas.

ODEON — "A filha do corsario verde" com Fosco Giachetti e Doris Duranti. "Mulher, esporte e natureza". Horario: 2 — 4 — 6 — 8 e 10 horas.

REX — "Paixões turbulentas", com Marguerite Chapman, Adolphe Menjou e Dennis O'Keef. "Sendas tortuosas", com Chester Morris e Jeanne Bates. Horario: 2 — 4.30 — 7 — 9.30 horas.

IMPERIO — "Anos de ternura", com Charles Coburn, Tom Drake e Beverly Tyler. Horario: 2 — 4.30 — 7 — 9.30 horas.

MONTE CASTELO — "Flor de Pedra" Elena Druzhchekova e Vladimir Druzhnikov. A partir de uma e meia.

PARISIENSE — "O tempo não apaga" com Barbara Stanwyck e Van Heflin, ás 2 — 4 — 6 — 8 e 10 horas.

PLAZA — "O tempo não apaga" com Barbara Stanwyck e Van Heflin. ás 2 — 4 — 6 — 8 e 10 horas.

METRO PASSEIO — "Emoção secreta", com Claudette Colbert e Walter Pidgeon. — Melodia — 2 — 4 — 6 — 8 e 10 horas.

METRO TIJUCA — "Emoção secreta" com Claudette Colbert e Walter Pidgeon. — Melodia — 2 — 4 — 6 — 8 e 10 horas.

METRO-COPACABANA — "Emoção secreta" com Claudette Colbert e Walter Pidgeon. Ás 2 — 4 — 6 — 8 e 10 horas.

ASTORIA — "O tempo não apaga", com Barbara Stanwyck e Van Heflin, ás 2 — 4 — 6 — 8 e 10 horas.

OLINDA — "O tempo não apaga", com Barbara Stanwyck e Van Heflin. Ás 2 — 4 — 6 — 8 e 10 horas.

STAR — "O tempo não apaga", com Barbara Stanwyck e Van Heflin. Ás 2 — 4 — 6 — 8 e 10 horas.

MARAJÁ — "Aladim e a princesa de Bagda" com Cornel Wilde, Evelyn Keyes e Adele Jergens. Horario: 2 — 4 — 6 — 8 e 10 horas.

IPANEMA — "Tormento", Rosalind Russell e Melvyn Douglas. A partir de 2 horas.

PATHÉ — "O feitiço da cigana" com Tino Rossi. Ás 2 — 3.40 — 5.20 — 7 — 8.40 e 10.20 horas.

TEATROS

REGINA — "Isabel da Inglaterra", comedia, ás 16 e 21 horas.

SERRADOR — "Se eu quisesse", comedia, ás 17 e 21 horas.

GLORIA — "O vatá das [illegible]", comedia, ás 16, 20 e 22 horas.

RIVAL — "Gostar e fechar os olhos", comedia, ás 16, 20 e 22 horas.

CARLOS GOMES — "O rei da [illegible]", revista, ás 16, 20 e 22 horas.

RECREIO — "Que que ha com teu piru?", revista, ás 16, 20 e 22 horas.

JOÃO CAETANO — "Posso entrar nessa mumia?" chanchada, ás 16, 20 e 22 horas.

Concertos

O. S. B., hoje, ás 16 horas, no Municipal, sob a regencia de Siqueira. O mesmo concerto será repetido a 23 do corrente, ás 21 horas.

O. S. B., amanhã, ás 10 horas, no Rex, sob a regencia de Siqueira.

TOMAS TERAN, pianista, com o Quarteto Borgerth, 31 do corrente, ás 21 horas, na A. B. I.

MAGNIFICO REMEDIO CONTRA ECZEMAS

SKINIZINE é o remedio ideal para o tratamento rápido dos eczemas e outras infecções da pele.

O alivio é instantaneo pois a coceira desaparece com uma só aplicação e bastam poucos dias para combater os germes causadores dessas micoses SKINIZINE é economico e de facil uso. Experimente hoje mesmo.

"A FROTA CARIOCA S. A. ESTÁ EXECUTANDO EXCELENTES SERVIÇOS..."

Palavras do Almirante João Duarte, Presidente da Comissão de Marinha Mercante ao Visitar as Instalações da Empresa

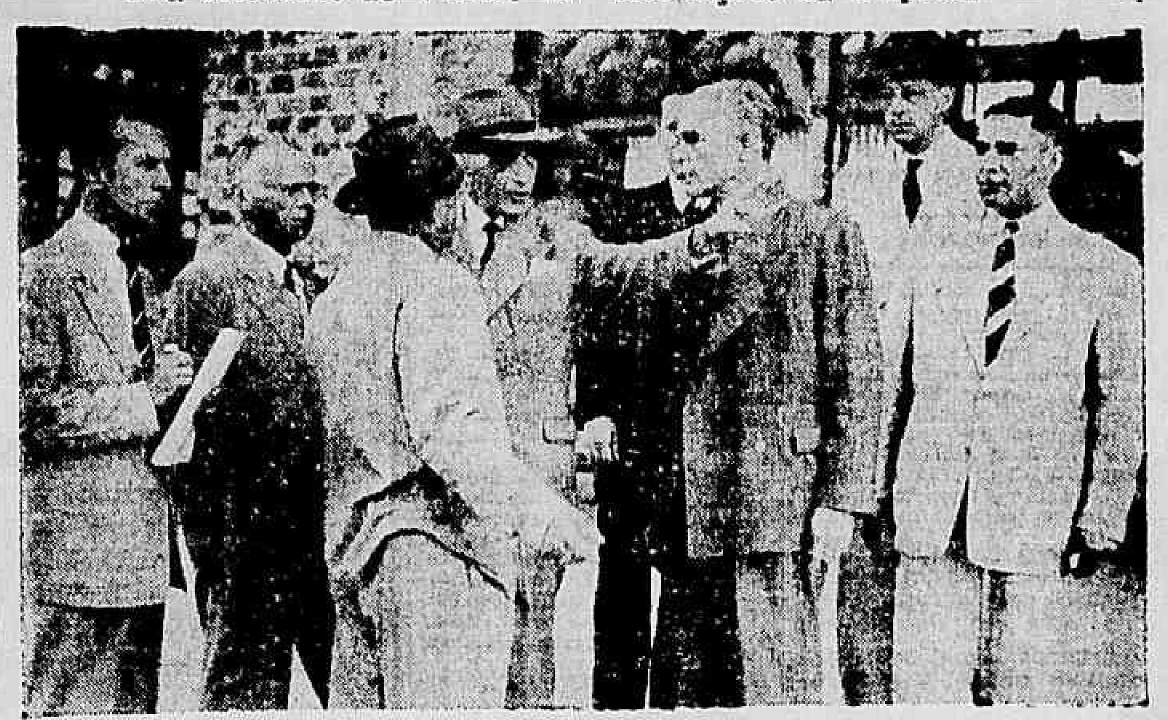

O almirante João Duarte e o capitão Valdemar de Araujo Mota em palestra com os diretores da Frota Carioca S.A.

Dentro do seu programa de ampliar e melhorar cada vez mais os seus serviços, há poucos dias a Frota Carioca S.A. inaugurou, na Praça 15 de Novembro, as novas instalações da Ponte de Embarque, proporcionando assim, ao numero sempre crescente dos passageiros de suas lanchas, maior conforto.

AUTORIDADES EM VISITA ÀS INSTALAÇÕES DA FROTA CARIOCA

No intuito de conhecer de perto os serviços da Frota Carioca S.A., atualmente sob nova direção, o vice-almirante da nossa Armada, João Duarte, investido das funções de presidente da Comissão de Marinha Mercante, fez uma visita às novas dependencias daquela empresa. O vice-almirante João Duarte fez-se acompanhar do capitão de mar e guerra Valdemar de Araujo Mota, diretor da Capitania dos Portos do Rio de Janeiro.

Os ilustres visitantes foram recebidos pelo coronel Melo e comandante Firmino dos Santos, iniciando uma observação demorada nas diversas instalações e apreciando minuciosamente os trabalhos que se acham em andamento. Tomando conhecimento de todos os serviços da Frota Carioca S.A. o presidente da Comissão de Marinha Mercante percorreu varias lanchas, presenciando o embarque e desembarque de passageiros, ao tempo em que notando as condições de conforto e de segurança que as lanchas da Frota Carioca S.A. estão oferecendo ao numeroso publico que lhe dá preferencia.

OBSERVAÇÕES DE ORDEM TECNICA

Durante a longa visita o almirante João Duarte, em palestra com os diretores da Frota Carioca S.A. fez observações de carater tecnico relacionadas com o serviço. Notaram, ainda, os visitantes a imprudencia de alguns passageiros que, ao invés de viajarem dentro das lanchas, preferem fazê-lo do lado de fora, num risco até da propria vida. Enquanto esta circunstancia era observada, apresentando um contraste, chegava no cais da Praça 15 um barco da Frota Carioca S.A., atualmente a serviço da Escola de Aeronautica, fazendo o trajeto Galeão-Praça 15 de Novembro. Neste barco não se notava uma só pessoa do lado de fora, o que poderá constituir um exemplo a ser seguido pelos passageiros imprudentes.

A OTIMA IMPRESSÃO COLHIDA PELO ALMIRANTE JOÃO DUARTE

Terminada a visita, procuramos ouvir as impressões do almirante João Duarte, que se mostrava muito bem impressionado pelo que observara a respeito dos serviços e instalações da Frota Carioca S.A.

Atendendo á solicitação da reportagem, declarou o almirante João Duarte:

— Examinei em detalhe as obras e os serviços, e o que posso afirmar é que levo uma impressão magnifica. A Frota Carioca está executando excelentes serviços e o espirito empreendedor dos seus dirigentes está demonstrado nas grandes obras que estão sendo realizadas.

No mesmo sentido foram as palavras que ouvimos do capitão de mar e guerra Valdemar Mota. S. s. não escondeu a impressão favoravel que lhe deixara a boa ordem com que decorriam os trabalhos. Aludiu tambem á atitude correta dos funcionarios da empresa, tendo expressões de franco elogio para todos os que, na Frota Carioca, colaboraram para solucionar o dificil problema do transporte entre o Rio e Niterói.

Comentando a atitude dos passageiros que viajam na parte externa das lanchas, salientou o almirante João Duarte que é esse habito condenavel que dá a impressão de estarem as barcas superlotadas, quando, na realidade, eles viajam conduzindo tão somente a lotação que é de 130 passageiros.

A visita do almirante João Duarte ás instalações da Frota Carioca foi pretexto para que se manifestasse uma voz autorizada, num depoimento espontaneo que vem confirmar a opinião favoravel de quantos têm observado os progressos realizados pela empresa e os decididos e constantes esforços que está fazendo para corresponder á preferencia que lhe dispensa o publico.

Vai Ser Eleita a Nova Diretoria do Ateneu Garcia Lorca

Na proxima quinta-feira, 31, ás 18 horas, reune-se a assembléia geral do Ateneu Garcia Lorca para eleição da nova diretoria que deverá reger os destinos daquela associação cultural. A reunião será realizada no salão do Instituto dos Arquitetos, no Edificio Odeon.

"OS MELHORES ANOS DE NOSSA VIDA"

Premiado pela Academia com 9 "Oscares"

(I CAPITULO)

Homer Parrish, Dana Andrews e Fredric March, num momento do super-filme "Os melhores anos de nossa vida"

Parece que estavam a caminho do "front", tal a expectativa em que se encontravam aqueles três. Um era Homer Parrish (Harold Russell), o rapaz que havia perdido as duas mãos quando o seu navio fôra torpedeado. O segundo era o sargento de Infantaria Al Stephenson (Fredric March), o mais velho de todos, e que encontrara no "front" um curioso retorno á sua juventude. O terceiro era o capitão Fred Derry (Dana Andrews), da Força Aérea, tentando se convencer de que nada mais existia da vida miseravel que vivera antes da guerra. Eram três estranhos que imediatamente se tornaram amigos, atraidos pela tremenda experiencia que juntos haviam enfrentado. Chegando á cidade onde os três viviam, combinaram se encontrar novamente no "Butch's Place", um bar popular. O primeiro a saltar é Homer. Os outros esperaram para presenciar o jubilo da sua familia. Eles tambem compartilharam da sua alegria ao rever os seus. O começo era maravilhoso! Lá estavam os pais, a irmãzinha, e Wilma, encantadora como sempre, olhando-o com amor e carinho. Sim, tudo parecia maravilhoso, até o momento em que a mãe de Homer viu os ganchos e desatou a chorar...

(Continua amanhã)

CINEMA EM CASA

Procure Oswaldo no telefone 43-1494, para proporcionar aos seus convidados (crianças e adultos), momentos de muita alegria com os lindos filmes chegados recentemente da America do Norte

S O C I A I S

(Conclusão da 6ª pagina)

lha de Eduardo Gloria e Josefina Gloria.

—— Na cidade de Salvador, Baia, realiza-se hoje o enlace matrimonial da senhorinha Christien Maria de Saavedra Carvalho, com o tenente José Eduardo Zieswskiln Morgado. Os nubentes seguirão amanhã, via aérea, com destino ao Mexico, em viagem de nupcias.

—— Realizar-se hoje, ás 16 horas, na igreja de Nossa Senhora da Gloria do Outeiro, o enlace matrimonial da senhorinha Ruth Area Leão, filha do dr. Antonio Eugenio de Area Leão, com o sr. Odair Bernardes, filho do dr. Armando Bernardes.

FESTAS

CLUB MUNICIPAL — Realiza-se hoje, das 22 ás 2 horas, uma reunião dançante. Traje de passeio completo.

CINEMA NA A. B. I.

O programa para a exibição cinematografica infantil da A. B. I., dedicada aos filhos dos associados e a realizar-se amanhã, ás 15 horas, está assim organizado: complemento nacional; "Senso de Catavento", comedia; "Idiotas de Luxo", comedia e "O Aranha", policial.

O ingresso será feito com a apresentação da carteira social.

HOMENAGENS

O general Azambuja Brilhante, diretor geral de Motomecanização e comandante da Divisão Blindada do Exército foi alvo, ontem, á tarde de expressiva homenagem, no seu gabinete de trabalho, por parte da oficialidade que serve sob suas ordens, que ali compareceu incorporada para apresentar-lhe cumprimentos por motivo do seu aniversario natalicio.

VIAJANTES

CIRO VIEIRA DA CUNHA — Com destino á Vitoria, seguirá, hoje, pelo avião da LAP, o nosso companheiro de imprensa Ciro Vieira da Cunha, onde vai reassumir as funções de assistente-técnico de educação naquele Estado.

ENTERROS

Foram sepultados ontem:

No cemiterio de São Francisco Xavier, pela manhã, o sr. Antonio Soares de Melo e ás 15,30 horas, o sr. João Jacob Reich.

MISSAS

Serão celebradas hoje:

Da sr. Elena Zani Monteiro, ás 9 horas, no altar mor e outros altares da igreja da Candelaria.

—— Do padre dr. Eduardo Magalhães Lustosa, ás 8,30 horas, na igreja de Santo Inacio, á rua São Clemente.

—— No altar mor e outros altares da igreja de São Francisco de Paula ás 10,30 horas, do dr. Francisco de Carvalho Soares Brandão.

—— Do sr. Vicente Lucas de Lima, ás 10 horas, no altar mor da igreja do Carmo.

—— Do dr. Severin Haberfeld, ás 10 horas, no altar mor da Igreja de São Francisco de Paula.

—— Na igreja da Candelaria, ás 10 horas da sra. Maria Gomes Chaves.

—— Da viuva comandante Leão Amaniuk, ás 10,30 horas, na igreja da Mãe dos Homens.

—— Na igreja de São José, ás 8 horas, do sr. Antonio Pinto Teixeira.

—— No altar do Santissimo Sacramento da Catedral Metropolitana, ás 9 horas, da sra. Elvira dos Anjos.

—— De Abigail Monteiro de Barros Corrêa de Brito ás 9 horas, no altar mor da Catedral Metropolitana.

—— No altar mor da igreja do Sagrado Coração de Jesus, á rua Benjamin Constant, ás 9 horas de Manuel da Rocha Borba.

Nada Além de 15 Números Para Vencedor e "Placé"

A Criterio da Comissão a Inclusão dos Excedentes – Exigencia do Totalizador

MODIFICADO O SISTEMA DE POULES

A Comissão de Corridas em reunião extraordinaria realiza da ontem, e tendo em vista o disposto no § 3.º do art. 117 do Código de Corridas, determinou acrescentar ao art. 191 do citado Código os seguintes paragrafos:

— § 1.º — Para o efeito das apostas de "vencedor" e de "placé" os animais inscritos em qualquer pareo do programa, seja qual for o seu numero, serão indicados no maximo por quinze (15) numeros de ordem distintos.

— § 2.º — Quando o numero de animais inscritos em qualquer pareo do programa, atendido o disposto no art. 117 e seus paragrafos, ultrapassar ao limite previsto no paragrafo anterior, os que excederem a quinze (15) serão incluidos em um ou mais daqueles quinze (15) numeros de ordem, a criterio da Comissão de Corridas.

N. da R. — Ao que estamos informados essa medida foi adotada para permitir o funcionamento do totalizador.

REINADOS RESTRITOS

PEDRO DANTAS

O leitor estará lembrado da carta de "Um veterano", aqui publicada ha uma semana, em defesa da "grama, custe o que custar". Esperamos ainda que tenha guardado segredo sobre a confidencia que lhe fez o cronista sobre a questão da autoria da carta, que lhe parece bem menos problematica do que a das "Cartas chilenas". Entretanto, segredo é segredo e insistimos em que ninguem deve saber que a carta é do dr. Costa Ribeiro.

Renovadas essas precauções elementares de discrição e reserva, passemos a examinar os argumentos do nosso desconhecido e misterioso correspondente. Eis o primeiro: "Lembrar-lhe-ia, meu caro cronista, que ha cavalos especialistas na areia, como os ha na grama pesada". Tão grande nos parece a competencia técnica e a autoridade do "Veterano" ilustre que nos intimida a necessidade de contestá-lo. Que nos proteja neste passo, Fortuna, a propicia aos audazes. "Alea jacta est". Lá vai:

Contestamos, timidamente, a existencia de "especialistas na areia"; contestamos vigorosamente a de "especialistas na grama pesada". A especialização é um conceito positivo e não comparativo. No primeiro caso, o que se chama "especialista na areia" é simplesmente o cavalo que corre menos na grama. Reduzido, no "tapete", por qualquer circunstancia (são varias as que podem influir) o seu rendimento se normalize, na areia, onde pode correr o que sabe. Está bem assim?

Quanto ao "especialista na grama pesada", é, apenas, o que, entre outros concorrentes, se ressente menos do "handicap" que para todos, sem exceção, representa aquela pista, naquelas condições. Quando dizemos que "em terra de cego quem tem olho é rei", não queremos dizer que seja um especialista. Pois é o que se dá na grama pesada: por exclusão, sobra um que se chama rei. Um rei, entretanto, "sem reinado e sem coroa", que pode cantar com o sr. Francisco Alves: "O meu reinado é pequeno e é restrito, só mando no meu distrito porque o rei de lá morreu". Morreu, talvez, na boca ("remember" Secreto, em São Paulo) justamente atemorizado ante os riscos que, para a integridade do seu proprio e amado corpo, representa uma grama intransitavel.

Deixaremos para outro dia a questão nevralgica do "ponto de molhamento".

VARIAS

AS REVISTAS ESPECIALIZADAS

Estão circulando hoje as edições desta semana das revistas especializadas do nosso turf: "Vida Turfista", "Calendario Turfista Brasileiro" e "Jockey Club Ilustrado".

Gratos pelos exemplares recebidos.

NAO PODEM ATUAR

Suspensos pela Comissão de Corridas, não poderão intervir na sabatina desta tarde os joqueis Anesio Barbosa, Reduzino Freitas Filho e Justiniano Mesquita, assim como o aprendiz Salomão Ferreira.

A HORA DA PRIMEIRA CARREIRA

A primeira prova da sabatina desta tarde, no Hippodromo Brasileiro, será corrida ás 13.50 horas.

NAO CORRERAO AMANHA

Não tomarão parte nas provas em que foram alistados na reunião de amanhã os seguintes animais: Anhuma, Lombardia, Montese e Miralumo.

As declarações de forfait desses parelheiros já foram entregues á Secretaria da Comissão de Corridas.

OS TRABALHOS DE ONTEM

Na pista de areia do Hippodromo Brasileiro, exercitaram-se na manhã de ontem os seguintes animais:

NAVANTE — A. Araujo — 360 em ... .. 22"
MISTRAL — J. Araujo — 600 em ...... 37" 2/5
MONTE CARLO — O. Ulloa
GIN — A. Barbosa — 700 em .... 44"
MALMIQUER — Lad — 600 em .... 37"
GOMERY — P. Vaz — 600 em .... 38"
GIRIA — J. Mesquita — 600 em .... 37" 3/5
MIRALUMO — D. Ferreira — 800 em .... 50"
ANHUMA — W. Andrade — 360 em ... 23"
CERRO CLARO — A. Ribas — 700 em ... 43"
GOLDEN BOY — Lad — 600 em .... 38"
CAXAMBU' — S. Ferreira — 800 em .... 49" 2/5
MARROCOS — D. Ferreira — 700 em .. 43"
ITAMONTE — A. Araujo — 700 (suave) em .... 47"
EDMUND — J. Vidal — 600 (suave) em .. 38"
FLA FLU — D. Ferreira — 360 em .... 23" 2/5
BONGY — A. Ribas — 700 em .... 43" 2/5
SEAFIRE — S. Camara — 360 em .... 23" 4/5
COTY — E. Coutinho — 600 em .... 38"
JUSTO — C. Cruz — 700 em .... 44"
HALCYON — R. Pacheco — 600 em .... 37"
HEREMON — O. Ullôa — 600 em .... 38" 3/5

SETE FORFAITS

A Secretaria da Comissão de Corridas, até á hora do encerramento do seu expediente, havia recebido as declarações de forfait para a reunião de hoje:

GABARDINE
VITACIN
FELIZ
RIACHAO
HESPERIA
RIH
NHABIQUARA

Doze Potros Nacionais na Eliminatória de Hoje

Dando prosseguimento á Temporada Oficial, o Jockey Club Brasileiro realizará esta tarde mais uma sabatina.

O programa dispõe de alguns atrativos, como as quarta e quinta carreiras. Na primeira tomarão parte cinco animais nacionais de quatro anos, detentores de tres e quatro vitorias no país.

Dado o visivel equilibrio de forças dos seus integrantes, essa carreira promete um desenrolar movimentado e um final renhido.

A outra eliminatoria é reservada á nova geração: nela intervirão doze potros nacionais de tres anos, que irão á pista em busca do seu primeiro sucesso na Gavea.

As nossas apreciações sobre os animais alistados reunião de hoje são as guintes:

1.ª CARREIRA

ACATADO — Cot. 40 — Foi quarto sabado passado num pareo de aprendizes de terceira categoria. Serve como azar pois tem vitoria em 1.600 metros.

RIO NEGRO — Cot. 40 — Pelo retrospecto vai apanhar boné.

GABARDINE — Cot. 22 — Dificil perder no freio. Anda "tinindo" e estirada para os 1.600 metros.

COLOMBINA — Cot. 70 — "Fechou a raia" outro dia. Não gostamos.

GENIPAPO — Cot. 25 — Continua otimo e livre do "complexo". Pode ganhar.

JAGUARAO CHICO — Cot. 20 — Baixou muito de turma, porém, suas performances não convencem.

OUTONO — Cot. 55 — Surpreendeu sabado ultimo. Vinha de fracassos consecutivos. Regulando a "escrita" vai apanhar boné.

MORITZ — Cot. 30 — Não é cavalo para aprendizes. Nas mãos de um joquei de pulso vai figurar.

LADY — Cot. 80 — Fracassando sempre. Vai apanhar boné.

2.ª CARREIRA

MANGAH — Cot. 25 — O dificil é encontrar um aprendiz em condições de pilotá-lo. Tordilho bravo, capaz de ficar parado. Vejam antes das apostas as montarias. Anda como nunca e corre o dobro na grama seca.

KELVIN — Cot. 190 — Muito "baleado". Tem um joelho que qualquer dia vai se transformar em ponta de lança e "furar" um adversario durante o percurso... Dizem contudo que está preparado para um tiro!?... Essa é muito boa!...

PONEY — Cot. 27 — Um dos provaveis em qualquer pista. Na grama e com 1000 metros tem suas melhores atuações.

FAB — Cot. 40 — Vem melhorando esta. Vale uns placés.

NAIPE — Cot. 50 — Como azar é dos melhores. Anda bem, sendo ligeiro.

FARRUSCA — Cot. 80 — Na grama séria competidora. Está muito fora de turma.

SIS — Cot. 60 — O pareo não está á feição. Mesmo assim há fé. Não cremos.

J'ATTENDRAI — Cot. 50 — Serve como azar. Melhorou. Com um garoto jeitoso, de bridão, vai dar um susto no final.

3.ª CARREIRA

PIRATA — Cot. 17 — Grande favorito e no quilometro tem ares de "barbada". Continua na ponta dos cascos!

FELIZ — Cot. 60 — A turma é forte, mas corre muito no tapete. Serve como azarão.

FALADORA — Cot. 70 — Nesta turma, vai custar a vencer. Não acreditamos.

HALLABARDA — Cot. 35 — Em otimas condições, atravessando mesmo a melhor fase de sua campanha. Para a dupla, é boa indicação.

HISPANO — Cot. 40 — Está firme e tem bom exercicio na distancia. Bom azar, apesar de ser dificilimo derrotar o Pirata.

EVELYN — Cot. 27 — Aparentemente, é a melhor indicação para a dupla. Continua progredindo.

STARAYA — Cot. 27 — Regula com a companheira. Quem quiser fugir do Pirata arrisque na ponta 7, que é muito bem jogada.

O Betting Duplo

2. Indicado — 3. Esfusiante.
4. Urmano — 10. Shangri-lá
5. Don José — 3. Shangai Kid

4ª CARREIRA

SAMBURA' — Cot. 27 — Anda bem e gosta dos 1.400 metros. Perigosa.

HERE'O — Cot. 30 — Trabalhou ao lado de Esfusiante, demonstrando soberbo estado. Sério competidor.

HALO — Cot. 35 — Corre mais no molhado. Em pista seca, só como surpresa.

HESPERIA — Cot. 40 — Bem no percurso. Boa indicação para os azaristas.

GUARANIZINHO — Cot. 60 — A turma é forte. Não nos agrada.

5.ª CARREIRA

LINGOTE — Cot. 40 — Melhorou. Há fé, mas achamos dificil que venha a triunfar.

LORCA — Cot. 40 — Pareceu-nos superior ao Lingote. Pelo menos foi o que mostrou no exercicio de segunda-feira, quando cobriu 1200 metros em 79", com boa ação na reta de chegada.

INDICADO — Cot. 40 — Tem fama de manhoso. Como todo pernambucano é "atrevido"! Trabalhou bem.

ESFUSIANTE — Cot. 22 — Com o "apronto" de anteontem, credenciou-se como a força. Deseou a reta em 35" escabrosos!...

CORRIENTES — Cot. 50 — Só como grande surpresa. O pareo é duro.

AIRI — Cot. 100 — Outro que ainda está muito fraquinho. Vai apanhar boné.

DYNAMO — Cot. 27 — Levam de "barbada" como das outras vezes. No placé é certo.

HURACAN — Cot. 70 — Por enquanto está perdendo as carnes. Não se descuidem daqui a uns trinta ou quarenta dias...

ABDIN — Cot. 60 — Pelo que tem corrido, vai apanhar boné.

INDIANO — Cot. 30 — "Aprontou" em 49" 2/5 os 800 metros. Competidor.

TRIMONTE — Cot. 55 — Forma com o Carinho uma parelha de respeito. Está otimo.

CARINHO — Cot. 55 — No freio corre o dobro. No bridão perdeu feio para o Irak.

O Betting Simples

2 — Indicado
4 — Urmano
5 — Don José

6.ª CARREIRA

PARAGUAIA — Cot. 35 — Muito "frouxa", porém otima na distancia. Tem chance.

BAMBINHA — Cot. 50 — Cuidado com esta! Olho nela! Chegou perto outro dia. Capaz de "estourar" com o Rigoni.

ELVIRA — Cot. 80 — "Fechou a raia" domingo passado. Acredite quem quiser."

URMANO — Cot. 25 — E' a força. Ligeiro e "gramatico".

BRONZEADA — Cot. 100 — Suas corridas não animam. Vai apanhar boné.

CAMACHO — Cot. 40 — Olho nesta que corre o dobro na grama. Perigoso!

BETAR — Cot. 50 — Como azar não é impossivel, pois corre bem na grama.

CHIBANTE — Cot. 70 — Na grama e em 1.000 metros vale uns placés.

JAEZ — Cot. 35 — E' "matungo". Contudo deve-se levar em consideração que rende muito mais na tapete e gosta do quilometro.

SHANGRI-LA' — Cot. 30 — Tem muita "raça". Vai estrear depois de uma cura. Anda bem e pode ganhar facil desta turma.

JORNAL — Cot. 90 — "Matungão". Não sai do lugar e cada vez corre menos.

RIH — Cot. 50 — Qualquer hora "estoura", nem que seja no placé. Tem progredido.

NHAMBIQUARA — Cot. 50 — "Frouxinho" este tordilho. Vai apanhar boné.

7ª CARREIRA

SOLARINHO — Cot. 27 — Muito falado nos meios clandestinos. Pode ganhar. Tem muita "raça" e está preparadissimo.

TARIABE' — Cot. 35 — Outro estreante com jeito para o oficio. Bom placé.

SHANGAI KID — Cot. 25 — E' o favorito. Outro dia perdeu porque manheirou nos ultimos metros.

VIOLENTA — Cot. 60 — Nada fez em Cidade-Jardim. Poucas possibilidades.

DON JOSE' — Cot. 30 — "Corredor" e vai muito bem na areia. Olho nele!

DISTRAIDA — Cot. 80 — Pelo que tem corrido, vai apanhar boné.

CON BOTAS — Cot. 40 — Como azar, no bridão, é dos melhores.

COMICA — Cot. 40 — Seu fisico desanima qualquer apostador. Dizem que no escuro costuma passar 1.200 metros em 75", etc.

MONTARIAS PROVAVEIS

1º PAREO — 1.600 metros — A's 13.50 horas — Cr$ 20.000,00:

Ks.
1 (1 Acatado. V. Cunha 56
1 (" Rio Negro. R. Silva .. 52
2 (2 Gabardine, não corre 52
2 (3 Colombina. O. Serra .. 52
3 (4 Genipapo. S. Batista .. 56
3 (5 Jag. Chico. M. Tavares 56
4 (6 Outono. J. Costa 56
4 (7 Moritz. N. Linhares .. 54
4 (" Lady. J. Portilho 50

2º pareo — Destinado a aprendizes de 3ª categoria — 1.000 metros — Pista de grama — ás 14.20 horas — Cr$ 15.000,00:

Ks.
1 (1 Mangah. S. P. Ribeiro 56
1 (2 Kelvin. P. Coelho 56
2 (3 Poney. F. Coutinho .. 56
2 (4 Fab. J. Graça 52
3 (5 Naipe. N. Mota 58
3 (6 Farrusca. J. Coutinho .. 56
4 (7 Sis. E. Loredo 54
4 (8 J'attendrai. M. Coutinho 50
4 (9 Vitacin, não corre . .. 52

3º PAREO — 1.000 metros — Pista de grama — ás 14.50 horas — Cr$ 25.000,00:

Ks.
1 (1 Pirata. C. Cruz 56
1 (2 Feliz, não corre 54
2 (3 Faladora. I. Souza 54
2 (4 Hallabarda. N. Lajinde 54
3 (5 Hispano. O. Ulloa 56
3 (6 Riachão, não corre 56
4 (7 Evelyn. F. Irigoyen 54
4 (" Staraya. J. E. Ulloa .. 54

4º PAREO — 1.400 metros — ás 15.25 horas — Cr$ 28.000,00:

Ks
1—1 Samburá. C. Cruz 50
2—2 Heréo. J. Maia 57
3—3 Halo. A. Ribas 56
4 (4 Hesperia, não corre 54
4 (5 Guaranizinho. D. Ferreira 53

5º PAREO — 1.500 metros — A's 16.00 horas — Cr$ 30.000,00 — Betting:

Ks
1 (1 Lingote. C. Cruz 55
1 (" Lorca. XX 55
1 (2 Indicado. E. Castillo .. 55
2 (3 Esfusiante J. Maia 55
2 (4 Corrientes S. Batista .. 55
2 (5 Airi. O. Serra 55
3 (6 Dinamo J. F. Vidal .. 55
3 (7 Huracan E. Silva 55
3 (8 Abdin. O. Santos 55
4 (9 Indiano. A. Araujo .. 55
4 (10 Trimonte. A. Ribas .. 55
4 (" Carinho. G. Costa 55

6º pareo — 1.000 metros — Pista de grama, ás 16.35 horas — Cr$ 22.000,00 — Betting:

Ks.
1 (1 Paraguaia. P. Vaz 54
1 (2 Bambinha. L. Rigoni .. 54
1 (3 Elvira. J. Portilho 54
2 (4 Urmano. O. Ulloa 56
2 (5 Bronzeada. J. Santos .. 54
2 (6 Camacho. P. Simões .. 56
3 (7 Betar. D. Ferreira 56
3 (8 Chibante. E. Silva 54
3 (9 Jaez. J. Martins 56
4 (10 Shangri-La. F. Irigoyen 54
4 (11 Jornal. C. Cruz 56
4 (12 Rih. não corre 56
4 (" Nhambiquara, não corre 56

7º pareo — 1.500 metros — ás 17.10 horas — Cr$ 20.000,00 — Betting:

Ks.
1 (1 Solarinho. C. Cruz .. 50
1 (2 Tariabé. N. Mota 53
2 (3 Shanghai Kid. F. Irig. 54
2 (4 Violenta. L. Rigoni 56
3 (5 Don José. O. Fernandes 57
3 (6 Distraida. J. Maia 51
4 (7 Con Botas. A. Araujo .. 55
4 (" Comica. P. Coelho 55

Prognosticos do DIARIO CARIOCA

Jaguarão Chico — Moritz — Outono
Mangah — Naipe — Poney
Staraya — Pirata — Faladora
Halo — Heréo — Samburá
Indicado — Esfusiante — Trimonte
Urmano — Shangri-lá — Paraguaia
Don José — Shangai Kid — Solarinho

NESTOR COSTA PEREIRA.

PALPITES

Gabardine — Genipapo — Moritz
Poney — Farrusca — Mangah
Pirata — Evelyn — Staraya
Heréo — Samburá — Halo
Esfusiante — Indiano — Dynamo
Shangri-lá — Urmano — Bambinha
Don José — Shangai Kid — Solarinho.

OUT-SIDER.

PROGRAMA DE DOMINGO

MONTARIAS PROVAVEIS

1º PAREO — 1.600 metros — Cr$ 20.000,00 — A's 13,50 horas:

Ks
1—1 Dabul. O. Fernandes .. 58
2 (2 Bongy. A. Ribas 54
2 (3 Alberdi. P. Simões 58
3 (4 Iona. J. Araujo 54
3 (5 Enantio. A. Neri 54
4 (6 Fleza. J. Mesquita .. 54
4 (" Sanguenolth. D. Ferreira 54

2º PAREO — 1.000 metros (pista de grama) — Cr$ 18.000,00 — A's 14,20 horas — (Destinado a aprendizes de 3ª categoria):

Ks.
1—1 Hellen. L. Rigoni 55
2—2 Leviana. E. Castillo .. 55
3 (3 Anhuma, não corre 55
3 (4 Lombardia, não corre .. 55
4 (5 Varg. Alegre. D. Ferreira 55
4 (" Varsovia. XX 55

3º PAREO — 2.000 metros — (Pista de grama) — Cr$ 25.000,00 — A's 14.50 horas:

1—1 C. Grande. D. Ferreira 56
2—2 Itamonte. A. Araujo .. 56
3—3 Monte Carlo. O. Ulloa 54
4 (4 Gadir. P. Vaz 52
4 (5 Orelfo. O. Reichel 54

4º PAREO — 1.400 metros — Cr$ 26.000,00 — A's 15,25 horas:

Ks
1 (1 Coty. E. Coutinho 58
1 (2 Seafire. XX 52
2 (3 Ganges. G. Costa 54
2 (4 Guadalajara. J. Martins 53
3 (5 Oleg.. N. Mota 58
3 (6 Aragagy. G. Greme Jr. 54
3 (7 Guapeba. S. Ferreira .. 56
4 (8 Cerro Claro. A. Ribas .. 54
4 (" Giria. J. Mesquita 56
4 (" Garrida. D. Ferreira .. 52

5º PAREO — 1.300 metros — Cr$ 30.000,00 — ("Betting") — A's 16 horas:

Ks
1—1 Esquivado. E. Castillo .. 51
2—2 Rumoroso. V. Andrade 51
3 (3 Golden Boy. O. Ulloa .. 52
3 (4 Ajo Macho. J. Portilho .. 50
4 (5 Peral. N. Pereira 57
4 (" Gomery. P. Vaz 54

6º pareo — 1.500 metros — ás 16 horas — Cr$ 22.000,00 — Betting:

Ks.
1 (1 Don Raul. O. Fernandes 50
1 (" Paraguaia. S. Ferreira 50
1 (2 Justo. C. Cruz 56
2 (3 Cavador. F. Irigoyen .. 56
2 (4 Farcola. I. Souza 56
2 (5 Hunter. P. Simões 56
3 (6 Arapiana. J. Mesquita .. 54
3 (7 Montese, não corre 56
3 (8 Heracles. B. Ribeiro 50
4 (9 Cambuci. N. Linhares .. 56
4 (10 Hiplas. E. Castillo .. 54
4 (" Dondesi. A. Ribas 54

7º pareo — Classico "Jockey Club de São Paulo" — 1.600 metros — A's 16.35 horas — Cr$ 30.000,00 — Betting:

Ks.
1 (1 Jundiahy. F. Irigoyen .. 55
1 (2 Malmiquer. V. Cunha .. 53
2 (3 Caxambu' S. Ferreira .. 53
2 (4 Gin. E. Castillo 55
3 (5 Xavante. A. Araujo .. 53
3 (6 Marrocos. XX 58
4 (7 Heremon O. Ulloa 58
4 (" Halcyon. R. Pacheco .. 58
4 (" Fla Flu 57

8º PAREO — Premio "VI Reunião Congressual das Caixas Economicas Federais" — 2.000 metros — A's 17.10 horas — Cr$ . . . 30.000,00 — Betting:

Ks.
1 (1 Miami. J. Mesquita 50
1 (2 Mistral. J. Araujo 51
2 (3 Edmund. J. F. Vidal .. 57
2 (4 Beat'Em. S. Batista .. 60
3 (5 Marna. B. Ribeiro 55
3 (6 Miralumo, não corre 52
4 (7 Estrondo O. Ulloa 54
4 (8 Bordoneo. V. Andrade .. 50
4 (9 Parmilio. J. Maia 50

Regressam da Disputa da Taça de Ouro

Procedente de Nova York, regressou, ontem, pelo "clipper" da Pan American World Airways, o jockey Francisco Irigoyen, contratado dos studs Seabra e que montou Ensueno, na disputa da taça de ouro em Belmont Park, levantada por Stymie.

Tambem regressaram, rumo a Buenos Aires, o treinador Alfonso Savall, preparador de Endeavour, e o jockey Juan P. Artigas, que pilotou esse parelheiro da coudelaria Atucha.

TOMEM NOTA LEITORES !

NA RAIA PESADA
OUTONO
PONEY
HISPANO
HALO
TRIMONTE
BETAR
CON BOTAS

GRAVATAS
PADRÕES EXCLUSIVOS
CAIRO
R. 7 DE SETEMBRO N. 125

JOCKEY CLUB BRASILEIRO — As reuniões turfisticas que são realizadas aos sabados e domingos no majestoso hipodromo da Gavea, continuam despertando a atenção dos apreciadores desse belo esporte e dos elementos mais representativos de nossa sociedade. O carioca vive, ali, momentos de intensa emoção, quando do são corridos os diversos pareos. São de domingo ultimo as fotos que ilustram esta nota.

TIÃO, O ÚNICO SUSPENSO

DESCONTARÃO PENALIDADE DE SUSPENSÃO — OS JOGOS DO TORNEIO INICIO

Pirilo

O Tribunal de Justiça, da Federação Metropolitana de Futebol, julgou ontem o caso dos jogadores Pirilo e Tião, ambos do Flamengo, que se portaram mal no ultimo jogo amistoso com o Vasco.

Pirilo foi julgado por ter desrespeitado o juiz. Tres conselheiros aplicavam a multa de Cr$ 300,00 e tres se contentavam com a expulsão de campo, isentando-os de qualquer outra penalidade.

Favorecido pelo voto de minerva, o jogador Pirilo salvou-se da multa.

Quanto ao profissional Tião, por ofender o arbitro Mario Viana após o jogo, foi suspenso por um jogo.

CADA JOGO VALERA' UMA SUSPENSAO

Precedente a reunião, foi apreciada uma consulta do Olaria, que desejava saber se podia incluir Espinelli, ainda suspenso por um jogo, no segundo jogo do Torneio Inicio, na hipotese de vencer o primeiro.

O Tribunal, aliás de modo estranho, por maioria, considerou que em cada jogo do certame de amanhã, qualquer jogador punido por suspensão, descontará essa pena.

Desta forma, o Torneio Inicio será uma especie de tábua de salvação para os jogadores suspensos.

Octavio Babo Filho
ADVOGADO
R. 1º de Março, 6-Tel 43-6255

Inicia-se, Hoje, a Disputa do Troféu Mário Márcio Cunha

ABERTURA DA COMPETIÇÃO — O PROGRAMA DE HOJE — AS PROVAS DE AMANHA

Mario Marcio Cunha é uma das glorias do esporte-base nacional; dono de um estilo quase perfeito na sua especialidade, foi, durante o tempo em que competiu, campeão carioca, brasileiro e sulamericano, aliando a esse valor esportivo qualidades morais por todos apreciadas.

Oficial de nossas forças armadas, foi chamado a intervir no ultimo conflito mundial; destacada foi a sua ação, mas não quis o destino que o tivessemos novamente empenhado nas lutas desportivas. Vitima de um acidente de batalha, impossibilitado ficou de voltar ás pistas.

Em homenagem a esse atleta-soldado foi instituido o "Troféu Mario Marcio Cunha", que a Federação Metropolitana de Atletismo faz disputar anualmente.

Este ano sua disputa se dará hoje e amanhã, na pista do Fluminense, estando o seu inicio marcado para ás 14 horas de sabado, e 13,30 horas de domingo.

Nessa competição tomarão parte os atletas de maior destaque em nossas pistas, pois de seu programa constam provas destinadas a homens (qualquer classe), moças (qualquer classe) e juvenis.

Como de costume a F.M.A. franqueará os portões ao publico, e este deve comparecer á praça de esportes das Laranjeiras, prestigiando o atletismo metropolitano e, ao mesmo tempo, prestando uma homenagem a esse simbolo do esporte amador que é Mario Marcio Cunha.

O programa horario para essa competição é o seguinte:

1.ª PARTE, HOJE

14 horas — 110 m. com barreiras — Semi-final — Homens.
Salto em altura — Homens.
Arremesso do disco — Homens.
14,10 — 100 m. rasos — Semi final — Homens.
14,20 — 400 m. rasos — Semi-final — Homens.
14,30 — 100m. rasos — Semi final — Juvenis.
14,40 — 110 m. com barreiras — Final — Homens.
Salto em extensão — Moças
Arremesso do peso — Homens.
14,50 — 100 m. rasos — Final — Homens.
Salto em altura — Juvenis
15,00 — 400 m. rasos — Final — Homens.
Arremesso do dardo — Moças.
15,10 — 100 m. rasos — Final — Juvenis.
Salto em extensão.
15,20 — 10.000 m. rasos — Final — Homens.
15,55 — Revezamento 4 x 100 m. — Final — Moças.
16,10 — Revezamento 4 x 400 m. — Final — Homens.

2.ª PARTE, AMANHA

13,30 — Arremesso do Martelo — Homens (Esc. Nac. Educação Fisica).
14,00 — Salto com vara — Homens.
Arremesso do disco — Moças.
14,10 — 800 m. rasos — Homens.
14,20 — 100 m. rasos — Semi-final — Moças.
14,30 — Revezamento 4 x 100 m. — Homens.
14,45 — 80 m. com barreiras — Final — Moças.
Salto triplo — Homens.
Arremesso do peso — Juvenis.
14,55 — 100 m. rasos — Final — Moças.
15,05 — 400 m. com barreiras — Semi-final — Homens.
Salto em altura — Moças.
Arremesso do dardo — Homens.
15,20 — 3.000 m. rasos — Homens.
Arremesso do Peso — Moças
15,40 — 400 m. com barreiras — Final — Homens.
17,00 — Revezamento 4 x 100 m. — Juvenis.

AUTOMOBILISMO

VARIAS NOTAS

Está despertando grande interesse a corrida programada para o dia 3 de agosto vindouro, aberta exclusivamente aos automoveis de turismo, modelos "standards" tipo "limousine", teto de aço até 1.200 cc. de cilindrada. Os competidores, de acordo com o regulamento aprovado, serão obrigados a conservar todo o equipamento de fabrica, não se permitindo a remoção ou substituição de acessorios, alem de velas, bobinas, condensadores, pneus, escapamento e filtro de ar.

Não será permitida nenhuma modificação no motor nem o emprego de diferencial ou engrenagens de caixa de velocidades, exceto as "standards". A Comissão Desportiva do Automovel Clube do Brasil esclareceu bem que será desclassificado o concorrente que desobedecer o regulamento, não se permitindo o aumento de rotação da maquina, nem de H. P., nem de utilização de combustivel especial.

ATÉ O DIA 31 AS INSCRIÇÕES

As inscrições estarão abertas até o dia 31 do corrente, na sede do A. C. B.. Os concorrentes correrão obrigatoriamente só e deverão apresentar seus carros com os numeros de ordem pintados em cada lado da carroceria, de maneira bem visivel.

A "LARGADA" AS 10 HORAS

A "III Prova Subida do Ascurra" está com inicio marcado para ás 10 horas do dia 3 de agosto vindouro. A pista será interditada ao trafego, a partir das 8 horas. Os concorrentes sairão com o intervalo de 3 minutos, triunfando o que fizer o percurso no menor tempo.

PREMIOS PARA OS DEZ MELHORES TEMPOS

Não haverá premios em dinheiro. Será oferecido ao vencedor uma taça e aos que se classificarem até o decimo lugar medalhas de bronze. Instituiu o A. C. B. um trofeu para o estreante melhor classificado.

UNS VINTE CONCORRENTES

Já preencheram o boletim de inscrição os volantes Carlos Barbosa, Anuar de Goes Daquer, Rubem Abrunhosa e Raimundo Silva. Calcula-se que o numero de concorrentes ultrapasse a vinte. Gino Blanco não correrá, pois cedeu o seu carro a Charles Herba. Os "vagalumes" continuam treinando assiduamente, de dia e á noite.

NILTON NO BOTAFOGO

CEDIDO PELO MADUREIRA O EXCELENTE CENTRO-MEDIO

O Botafogo conseguiu o concurso do excelente centro medio Nilton, do Madureira.

Depois de varias negociações o tricolor suburbano cedeu aquele profissional, ontem á noite, finalizando com exito as demarches.

O Madureira receberá Cr$ 50.000,00 pelo passe e Nilton será alvi-negro por um ano, recebendo o ordenado padrão do clube.

DOS ESTADOS

REALIZA-SE, EM NATAL, UMA CONFERENCIA DE PRESIDENTES DE COMISSÕES MUNICIPAIS DE PREÇOS

Receio de Um "Dumping" Na Industria de Vidro Plano, Em São Paulo — Instalação de Um Cinema "Metro" na Baía — Gafanhotos No Rio Grande do Sul — O Diretor do DNER Expôs, Em Minas, a Politica Rodoviária Nacional

DO PARA' — Segundo declarações do prefeito da cidade de Bragança, não passou de boato a noticia de que os indios tinham atacado a caravana do Serviço de Estradas de Rodagem.

DO RIO GRANDE DO NORTE — Realizou-se a cerimonia de juramento á Bandeira por numerosa turma de conscritos da guarnição deste Estado.

—— Foi instalada, em Natal, a conferencia dos presidentes das Comissões Municipais de Preço.

DA PARAIBA — Revestiu-se de solenidade a cerimonia de compromissos dos novos conscritos, pela manhã, no 15.º R. I.

DE ALAGOAS — Em virtude da crise de cimento, a industria de construção civil está ameaçada de paralisação.

DA BAIA — Em reunião da Comissão Estadual de Preços ficou resolvido fosse liberado, temporariamente o xarque, a manteiga e o açucar.

—— Estão assentadas as primeiras providencias para construção de um grande cinema "Metro", semelhante ao "Metro-Passeio", que será localizado na zona conhecida por "Cabeça".

DO ESPIRITO SANTO — Está trabalhando ativamente o Conselho Administrativo, que desaparecerá dentro de poucos dias.

DE MINAS — Por determinação da Comissão Orientadora do Abastecimento, foi impedida a exportação para a Europa, de 100.000 sacas de arroz e .... 100.000 sacas de milho.

—— Falando na Sociedade Mineira de Engenheiros, o sr. Saturnino Braga, diretor do D. N. E. R. fez uma larga exposição sobre a politica rodoviaria nacional.

DE S. PAULO — Em beneficio da Bandeira Paulista contra a Tuberculose, será realizado, no dia 9 de agosto, no Teatro Municipal, um espetaculo de arte lirica.

—— Segundo noticias dos jornais, a industria de vidro plano está ameaçada de um "dumping", tendo a Federação das Industrias frisado que as providencias para evitá-lo devem partir do governo.

—— Segundo informações colhidas aqui, o Banco do Brasil está enviando a todas suas agencias instruções sobre o financiamento do café.

—— Noticias de Mogi-Mirim informam que foi preso, naquela cidade, o individuo Ataide da Costa Meira, um dos autores do roubo de cem mil cruzeiros verificado na agencia do Banco do Brasil, em Campinas.

—— Chegaram a esta capital mais 24 onibus eletricos adquiridos pela Prefeitura, nos Estados Unidos.

DO RIO GRANDE DO SUL — A policia vai iniciar uma forte campanha contra o jogo e o meretricio, em virtude de reclamações que encontraram eco na Assembléia Estadual.

—— Um fiscal do Ministerio do Trabalho, cumprindo determinações superiores procedeu a intervenção no Sindicato dos Trabalhadores em Construção Civil, na cidade de Livramento.

—— Grande nuvem de gafanhotos invadiu o municipio de Canguçu, tendo sido solicitadas urgentes providencias á Secretaria da Agricultura.

Dr. Newton Motta
Médico
DOENÇAS DE SENHORAS — OPERAÇÕES — PARTOS
Consultorio: Av. Rio Branco, 128 s/515
Tel. 42 6468
Consultas das 9 ás 12

Pugilismo no C. R. do Flamengo

O Programa de Segunda-Feira Proxima

Depois de amanhã, ás 20,30 horas, será realizada uma noitada pugilistica no Clube de Regatas do Flamengo, cuja renda reverterá em favor do Natal dos Pobres do Flamengo. Tomarão parte no espetaculo varios filiados á Federação Metropolitana de Pugilismo, e a rodada final será dia 31, no campo de São Cristovão. O programa está assim constituido:

MOSCA — Helio Celestino (Flamengo) x Sal Sarpi (Vasco) — Final.

GALOS — Jurandir J. Silva (Vasco) x Italo de Sousa (Flamengo).

PENAS — Edson Neto (Flamengo) x Rodrigo Santos (Vasco); Gregorio Silva (Vasco) x Claudemiro Gonçalves (Flamengo).

LEVES — Herminio Sales (S. Cristovão) x Juventino Moreira (Vasco); Jurandir A. Melo Neto (Vasco) x José Nascimento Dias (Vasco).

MEIO-PESADOS — José Bento Mariano (Vasco) x Sebastião Julio (S. Cristovão).

Vitoria do Delamarc

No gramado do Fluminense, como preliminar do jogo Atletico versus Botafogo, realizou-se o esperado encontro entre o Banco da Lavoura e o Banco Delamarc, sagrando-se vencedora a campeã bancaria pelo elevado score de 10 x 3.

Demonstrando mais harmonia e técnica em suas linhas, a equipe do Delamarc, logo nos 20 minutos iniciais conseguira 8 tentos, feitos por intermedio de Toninho, Osvaldo e Ubirajara.

Voltando a campo desfalcado no 2.º tempo, de dois elementos, conseguiu ainda mais dois tentos consignados por intermedio de Ubirajara e Toninho.

O quadro vencedor pisou o gramado com a seguinte constituição: Amauri; Domingos e Gilson; Alfredo, Vilegas e Nelson; Alvarenga, Toninho, Ubirajara, Jair e Osvaldo.

AGITADOS OS MEIOS DE XADREZ POR IRREGULARIDADES NO SEU CAMPEONATO

PROTESTO DA FEDERAÇÃO METROPOLITANA Á CONFEDERAÇÃO BRASILEIRA DE XADREZ — UMA SESSÃO INQUIETA — O DOCUMENTO DOS JOGADORES CATEGORIZADOS

Há um ambiente de inquietação nos setores enxadristas do Rio de Janeiro, em vista das irregularidades verificadas no Campeonato Brasileiro por equipes, organizado pela Confederação Brasileira de Xadrez.

Este estado de coisas provocou imediatos protestos da Federação Metropolitana de Xadrez, que realizou, no dia 17 de junho p. passado, uma reunião de Assembléia Geral.

A' reunião, que teve lugar ás 13 horas do referido dia, na sede da F. M. X., á rua Alvaro Alvim n. 24, 1º andar, compareceram os srs. dr. Lauro Demoro, presidente; Fernando Vasconcelos, secretario; Valter Osvaldo Cruz, representante do Fluminense Futebol Clube; Ademar Mendonça, do Olimpico Clube; Alcindo Caldas Viana, do Clube de Xadrez do Rio de Janeiro; Edmundo Matos, do Circulo Enxadristico da Amizade; José Tiago Mangini, do Tijuca Tenis Clube, alem dos srs. capitão Teotonio Vasconcelos, Manoel Madeira de Ley, coronel Heitor Alberto Carlos, que solicitaram permissão para assistir á reunião.

OS TRABALHOS DA ASSEMBLEIA DA F. M. X.

Declarando aberta a sessão o presidente comunicou haver convocado os senhores representantes em Assembléia Extraordinaria, a fim de dar conhecimento das irregularidades ocorridas no transcurso do Campeonato Brasileiro por Equipes, promovido pela Confederação Brasileira aquela entidade e que até hoje se acham sem solução. Passou em seguida a narração dos fatos explicando como a CBX, baseando-se em regulamentos desconhecidos impusera que a formação da equipe metropolitana obedecesse ao resultado do ultimo Campeonato Local e que, com surpresa, esta equipe teve de enfrentar uma equipe do Estado do Rio, reforçada de elementos que nem sequer haviam disputado o ultimo Campeonato da Federação Fluminense — evidentemente a aplicação de dois pesos e duas medidas; diante do fato, jogara a equipe da FMX sob protesto, e ... comunicado á CBX que o Distrito Federal só compareceria ao 3º jogo após a solução do seu protesto.

Apesar de tudo, a CBX não marcou data para o ultimo jogo e declarou vencedor a ... Fluminense. Assim, diante desta atitude, evidentemente ... estranha, por parte dos responsaveis pela CBX, consultou o senhor presidente se os representantes acordariam em que se recorresse desta série de irregularidades com as quais se objetivara prejudicar os interesses do Xadrez Carioca ao Conselho Nacional de Desportos. Posta em votação a proposta foi unanimemente aprovada.

O PROTESTO DOS JOGADORES CATEGORIZADOS

Em prosseguimento aos trabalhos o presidente declarou que lhe cumpria ainda levar ao conhecimento dos representantes o protesto que lhe fôra encaminhado por um grupo de jogadores categorizados da FMX, sôbre as irregularidades havidas no Campeonato Brasileiro de Xadrez Individual. Passou então á leitura do protesto que era o seguinte:

"CAMPEONATO BRASILEIRO INDIVIDUAL DE XADREZ DE 1946. Desfecho surpreendente teve o Campeonato Brasileiro Individual de Xadrez de 46.

Inumeros foram os convites de participação nesta prova comemorativa da "maioridade" do Xadrez Nacional, diversos os processos de eliminação, inumeros os casos surgidos, apenas não se conseguiu apurar a quem se devesse conferir o titulo de Campeão Brasileiro de 46.

Dos 64 convidados, 43 compareceram á solenidade de abertura desse magno certame e foram grupados nas chaves C, B e X de 16 concorrentes cada uma. O criterio inicialmente adotado seria de que, dentro de cada chave os elementos teriam que jogar 3 partidas e conseguir um resultado superior a 50% para se classificarem para a 2ª eliminatoria, entretanto, por motivos que desconhecemos, foi este criterio alterado para um outro mais simpatico, que concedia a "graça dos ganhadores" (os que venceram a 1ª rodada) classificaram-se para a segunda eliminatoria.

CONFERIDO O TITULO DE CAMPEAO A' EQUIPE DO ESTADO DO RIO

Destarte, tres ... chaves foram organizadas ainda com as denominações de C. B e ... e com 7 8 e 8 elementos respectivamente e agora, nem emparceiramento havia mais para eliminatorias e indicação dos finalistas; jogadores desafiavam-se e escusavam-se de jogar pelas razões mais diversas, enfim, o que afirmavamos em nosso protesto de 10 de março contra a CBX era agora realidade — não se jogava mais um Campeonato Brasileiro Individual, mas assistia-se a uma festa recreativa, cuja unica preocupação parecia ser a observação de deslocamentos harmonicos de peças ou, em alguns casos, a demonstração de que todos sabiam realmente os movimentos ... deste complexo jogo que se chama Xadrez. Nunca, nesta competição procuraram seus dirigentes saber qual o melhor Enxadrista Nacional.

E para surpresa geral, em certa tarde do mês de abril, nos salões do Clube Naval, um representante da C. B. X., usando da palavra diz do brilhantismo da competição e anuncia a realização de um Torneio em Porto Alegre, com a participação dos finalistas até aquele momento desconhecidos para a maioria dos concorrentes como coroamento do Campeonato Comemorativo da Maioridade do Xadrez Nacional.

E' neste momento conferido o titulo de Campeão Brasileiro por Equipes ao Estado do Rio, titulo sem significação, não por menosprezo ao valôr dos componentes daquela Equipe, mas porque na eliminatoria de melhor de três entre o Distrito Federal e o Estado do Rio a CBX houve por bem declarar vencedora a equipe desse Estado sem que realizasse o terceiro jogo do desempate e sem dar solução ao protesto do Distrito Federal sôbre a constituição da equipe fluminense.

O FRACASSO DA C. B. X.

Tão convicta de seu fracasso se encontra a CBX, que, atendendo insinuações dos elementos mais fortes que participaram da romaria ao Rio de Janeiro, procura a Confederação entrar em entendimento com alguns dos expoentes do Xadrez Nacional e carioca, para honrarem com sua presença e dar um cunho mais técnico ao anunciado Torneio em Porto Alegre.

Eis aí o que foi o Campeonato Brasileiro Individual de 46 no Rio de Janeiro.

Aí estão as provas ... desta competição e a constatação de tudo que foi dito no protesto dos 13 enxadristas cariocas de 10 de março e na resposta de TEOTONIO VASCONCELOS á nota oficial da C. B. X., até hoje sem contestação.

Que se defenda a Confederação Brasileira de Xadrez do que se afirma e dê publicidade ao que houve no que chama de Campeonato Individual de 46 mostrando ... criterios adotados tabelas de emparceiramento e objetivos a atingir.

Distrito Federal, 10 de maio de 1947.

(as) — Teotonio Vasconcelos; — Valter Osvaldo Cruz, ex-campeão brasileiro de xadrez; — Osvaldo Cruz Filho; — Heitor A. Carlos; — Pompeu Acioly Borges — Ex-campeão brasileiro de xadrez; — Miguel Pereira Filho; — A. Barbosa de Oliveira e M. Madeira de Ley.

CAMPEONATO DO CLUBE DE XADREZ

O Clube de Xadrez do Rio de Janeiro acaba de concluir os torneios de classificação de suas quatro turmas.

Despertou invulgar interesse o torneio maximo, o campeonato da turma lider, de que fazem parte muitos dos melhores jogadores nacionais, como os antigos campeões Valter Osvaldo Cruz e João de Sousa Mendes, Orlando Roças, Acioly Borges e Otavio Trompowsky.

Após porfiada luta entre os valorosos cultores do fascinante jogo intelectual, verificou-se empate, na primeira colocação, entre J. T. Mangini e Nelson Dantas.

Efetuou-se empolgante "match" em 3 partidas, para decidir o campeonato, que terminou tambem em empate e foi assistido por numerosos aficionados.

De acordo com o regulamento, foi jogada 4.ª partida, que J. T. Mangini venceu em belo estilo, sagrando-se campeão do clube em 1947, cabendo a Nelson Dantas o titulo de vice-campeão.

A colocação geral é a seguinte: 1.º, J. T. Mangini, campeão; 2.º, Nelson Dantas, vice-campeão; 3.º, Dr. Valter Cruz; 4.º, Dr. Acioly Borges; 5.º, Dr. Osvaldo Cruz Filho e Ari de Camargo Silveira; 7.º, Edwin Sjöblom; 8.º, Dr. Manuel Madeira de Ley.

Um Novo "Center-Half" no S. Cristovão

O São Cristovão deverá apresentar, na temporada de 1947, um novo centro médio, Pardelhas, que pertencia ao Internacional, de Petropolis.

Tendo grangeado fama no football fluminense, Pardelhas tem demonstrado nos treinos muita eficiencia, contando-se como certo o seu contrato.

TREINARAM OS VASCAINOS

COMO ATUARAM OS QUADROS

Os profissionais do Vasco encerraram ontem, pela manhã, os preparativos para o "Initium". Treinaram pela manhã, em São Januario, ausentes apenas Friaça, Augusto e Chico. O quadro efetivo venceu por 5x2. Dimas (2), Maneca (2) e Lelé marcaram para o vencedor e Ipojucan e Ismael, para o vencido. Estiveram assim formados os dois quadros:

EFETIVOS — Barcheta (Barbosa); Wilson e Rafanelli; Eli, Danilo e Jorge; Djalma, Maneca, Dimas, Lelé e Ferrinho.

SUPLENTES — Barbosa (Barcheta); Laerte e Sampaio; Romulo, Moacir e Vitorino; Nestor, Ismael, Pacheco, Ipojucan e Mario.

A Equitativa dos Estados Unidos do Brasil opera em tôdas as modalidades de seguros de vida há cinquenta anos

Diario Carioca

A Equitativa é a única que proporciona sorteios trimestrais em dinheiro aos seus segurados

ANO XX — RIO DE JANEIRO, SABADO, 26 DE JULHO DE 1947 — N.º 5.852

EXCEDENTE DO CONSUMO NORMAL, A COTA DE ARROZ A SER EXPORTADA

O CEL. MARIO GOMES DA SILVA DESFAZ ENGANOS E ESCLARECE O CASO

Feijão, Somente Com os Intermediários — A Liberação da Batata e da Cebola Veio Como Um Imperativo — O Preço do Pão e o Novo Tabelamento

Em entrevista de ontem, concedida aos jornalistas acreditados junto ao gabinete do ministro do Trabalho, o coronel Mario Gomes da Silva, procurou desfazer a "onda" de comentarios que certos elementos vêm traçando em torno da ação da Comissão Central de Preços.

A EXPORTAÇAO DO ARROZ

Começou a sua apreciação pela ao malsinada exportação do arroz.

A Carteira de Importação e Exportação do Banco do Brasil resolveu, de comum acordo com a C. C. P., e para atender ás solicitações dos produtores gauchos, vender 2 milhões e 500 mil sacas desse produto ao comercio exterior. Tanto bastou para o assanhamento de certas correntes de opinião. Não obstante, o vice-presidente da C. C. P. desconhece a razão desse movimento, uma vez que se trata de um excedente. Somente o Rio Grande do Sul produziu, neste ano, mais de 12 milhões de sacas de arroz, quantidade suficiente para abastecer em dobro o consumo nacional.

O FEIJAO E OS INTERMEDIARIOS

Respondendo ás criticas levantadas em torno do excesso de intermediarios no comercio do feijão sem que nada haja feito a C. C. P. para eliminá-los, declarou o coronel Mario Gomes da Silva tratar-se de um erro tradicional, dificilmente eliminavel. E isto porque o descalabro começa pelo pequeno produtor.

Não dispondo de meios, esse pobre homem vê-se obrigado á aceitação de um financiamento, em dinheiro ou em mercadoria, para fazer a sua lavoura. Esse primeiro financiador, não dispondo de transporte, vende o artigo ao negociante da cidade mais proxima. Este, por sua vez, passa a mercadoria a um terceiro. E, assim de mão em mão, o arroz chega, afinal, a Porto Alegre, para só então ser embarcado para os centros consumidores.

— Como desfazer esse mecanismo? interrogou.

LIBERAÇAO E CEBOLA

A respeito da liberação da cebola, pessimamente recebida pelo publico, o vice-presidente da C. C. P. declarou que essa medida obedeceu aos imperativos da hora presente. A produção nacional de cebola não chega para o consumo interno. Ha um periodo do ano em que, cessadas as safras de São Paulo e do Rio Grande do Sul, torna-se imperativa a sua importação. Nestas circunstancias, a C. C. P. viu-se forçada a decretar a liberação.

— Tal medida, entretanto, — disse — foi tão acertada que, hoje o Rio está abastecido do produto e o seu preço mantido em posição normal.

BATATA E SAFRA

Quanto á liberação do preço da batata, adiantou que a C. C. P. viu-se entre "a cruz e a caldeirinha" para deliberar em torno desse assunto. De um lado os produtores gauchos a evitar e a provar que a safra do produto estava diminuindo de ano para ano e do outro, o consumidor nacional reclamando a presença do artigo, arredio do mercado. Só então via uma solução: liberar o produto para fomentar a sua produção.

PAO E PREÇO

Finalizando a entrevista, o coronel Mario Gomes da Silva referiu-se á exploração que se vem fazendo em torno do caso do pão. Sustentou que o seu preço não foi de maneira alguma majorado, como quiseram fazer crer.

— Apesar de custar, hoje, . . . Cr$ 215,00 uma saca de farinha de trigo, o quilo do pão continua ao mesmo preço do tempo em que se cobrava Cr$ 148,00 por uma.

Supressão de Trens Elétricos no Domingo

Por conveniencia do serviço, a partir de 1 e 10 e até 4 horas da madrugada de domingo dia 27 do corrente, será desligada a energia eletrica das sub-estações e seccionadoras, em D. Pedro II e Nova Iguaçú.

Como, em consequencia, serão suprimidos varios trens eletricos entre D. Pedro II, Japerí, Matadouro e Pavuna, a administração fará circular, como compensação, naqueles trechos alguns especiais e outros trens rebocados por locomotivas Diesel eletrica e a vapor.

Inaugurado Um Ambulatorio da Prefeitura

Foi inaugurado, ontem, solenemente, o ambulatorio da Escola de Assistencia Social "Ceci Dodsworth", que se destina a atender alunos e ex-alunos daquele estabelecimento de ensino, o qual é diretora a professora Maria Isolina Pinheiro.

Contrario ao Aumento do Preço da Carne o Vice-Presidente da C. C. P.

Salvo Ordem Superior, Manterá o Seu Ponto de Vista — O Desentendimento Com os Marchantes Causou o "Impasse"

Uma comissão de marchantes de São Paulo procurou, ontem, o vice-presidente da Comissão Central de Preços, a fim de tratar do reajustamento do preço da carne. Sugeriram a homologação do memorial enviado aquela Comissão pelo ministro da Agricultura, o qual, depois de expor a situação da pecuaria nacional, solicita a revisão do tabelamento em vigor, com base num aumento de preço.

"IMPASSE"

Depois de ouvi-los demoradamente, o coronel Mario Gomes da Silva fê-los sentir que somente levaria o assunto ao plenario da C.C.P. se eles, marchantes, se comprometessem a acabar com o racionamento da carne, ficando o produto livre de qualquer limitação. Os marchantes recuaram, alegando que não poderiam atender a esse aumento de cota.

SALVO ORDEM SUPERIOR

Nesta altura dos acontecimentos, o vice-presidente da C.C.P. declarou aos marchantes ser de todo impossivel fazer o reajustamento pretendido.

— Mantenho-me nesse ponto de vista e não recuarei. Salvo ordem superior, que, espero, não receberei, o reajustamento nas bases propostas não será objeto de cogitação da Comissão Central de Preços.

Autuados e Presos, Por Crimes Contra a Economia Popular

Os agentes da Economia Popular, adidos junto á Comissão Central de Preços, autuaram tres padarias e um açougue, efetuando a imediata prisão dos responsaveis diretos pelas fraudes.

OS INFRATORES

São as seguintes as firmas surpreendidas ontem pelos agentes da Economia Popular: Padaria e Confeitaria Cruzeiro, por expor á venda pães com insuficiencia de peso; Panificação e Confeitaria Atlantida pelo mesmo motivo; Padaria São José, ainda pela mesma razão. O açougue autuado foi o de nome "Aragão", situado á rua Conde de Bonfim n. 38, por estar cobrando preço exorbitante pela carne que mercadeja.

O CRIME

A PRISÃO DO "SOMBRA"

TIMBAUBA

O "Sombra" foi preso. Autor de varios crimes sensacionais, desordeiro conhecido através uma série bem regular de atos, todos contrários a lei e á moral, valentão temido pelas bravatas que tem praticado em varios pontos da cidade, o "Sombra", em pouco tempo, tornou-se um elemento perigoso e por isto mesmo passou a ser perseguido pelas autoridades policiais, que a todos os instantes recebiam queixas contra o malandro incorrigivel e individuo perigoso. Tendo, de há muito, seu reduto nos morros celebres nos anais da criminologia, contando com o apoio de todos os que moravam nas favelas ali existentes, o "Sombra" nunca ligou importancia á Policia. Cometidos seus ultimos crimes, no entanto, o valentão desapareceu da circulação. Debalde os investigadores encarregados de sua captura o procuraram nos pontos que ele habitualmente frequentava. Em pura perda, investigaram todos os lugares sombrios da cidade onde criminosos e iniciantes se reunem, ás horas caladas da noite, para concertar planos de ação contra a propriedade alheia ou contra a vida de rivais e desafetos. Inutilmente rebuscaram todos os antros, hospedarias sórdidas, botequins de baixa condição, praias abandonadas, retiros escusos.

"Sombra" não aparecia, não era visto. Ninguem tinha dele a menor informação. A impressão é que, naturalmente, saira da cidade para fugir ao cerco policial, que cada dia mais se apertava. Quando havia quase certeza de que o criminoso se ausentara, eis que ele é encontrado, calmamente, nas proximidades da Leopoldina, sendo apontado aos guardas-civis ali em serviço por um rival que o desordeiro ameaçara de morte. E o "Sombra" foi preso justamente por aqueles que não o conheciam, que não o procuravam, que não estavam encarregados de detê-lo e nem sequer em tal coisa jamais pensaram.

Levado para a Delegacia de Vigilancia, que estava com a incumbencia de encontrá-lo e prendê-lo, o criminoso contou suas façanhas. Não saira da cidade, não se escondera em nenhum morro, não se homisiara em lugar escuso. Onde estivera então? Simplesmente no Cais do Porto, onde passara a trabalhar logo após o ultimo crime que cometera, onde todos o conheciam e por isto mesmo o temiam, onde pernoitava sem que ninguem o incomodasse.

Sabe onde é o Cais do Porto, leitor amigo? Não é muito longe. E' ali, junto á Avenida Rio Branco, passagem obrigatoria de bondes, caminhões, automoveis, onibus, e onde descarregam todos os navios que vêm do estrangeiro ou de portos nacionais.

Tem-se, assim, uma prova da eficiencia desta maravilhosa Delegacia de Vigilancia e Capturas, a quem o regulamento policial atribui a competencia para prender criminosos e culpados. Se ela não prende, não captura desordeiros conhecidos que permanecem na cidade afrontando a Policia e a Justiça, para que serve ela? Somente Maomé, na sua alta sabedoria filosofica, poderá dizer.

VÃO SER REPATRIADOS OS MORTOS DA FEB

O Gen. Zenobio da Costa Chefiará á Comissão Que Irá á Italia, Nesse Sentido

Vão ser repatriados pelo Exercito os restos mortais dos "pracinhas" que se encontram inhumados em Pistoia, na Italia. A respeito, foi encaminhado um projeto, ao presidente da Republica e ontem chegou ao Ministerio da Guerra um pedido de informações da Camara dos Deputados relativo á despesa com o repatriamento dos despojos daqueles brasileiros.

O ministro Canrobert Pereira da Costa tomou imediatas providencias para atender o solicitado pelo Poder Legislativo, a fim de que, dentro de pouco tempo, sejam transportados os restos mortais daqueles que tão bem honraram o Brasil. Para chefiar a comissão de repatriamento foi convidado o general Zenobio da Costa, veterano da FEB.

TENTOU CONTRA A VIDA DO DESAFETO

Condenado a 7 Anos — O Juri de Ontem

Sob a presidencia do juiz Antonio Faustino do Nascimento, reuniu-se, ontem, o Tribunal do Juri, funcionando o promotor Cordeiro Guerra, para julgar o individuo Ademar Claudio da Silva, que, no dia 18 do mês de junho do ano passado, tentou assassinar a tiros de revolver o seu desafeto Osvaldo de Oliveira, vulgo "Feijoada", causando-lhe ferimentos.

Não logrando resultado e tendo conseguido evadir-se naquele dia, Ademar, no dia 27, ainda de junho de 1946, em novo encontro que teve com "Feijoada" fez varios disparos contra o mesmo, ferindo-o e atingindo tambem o transeunte Sebastião Cecilio.

Fugindo, mais uma vez, á ação policial, Ademar Claudio da Silva não respondeu aos processos, sendo considerado revel. Preso posteriormente, foi, ontem, a julgamento, sendo a sua defesa patrocinada pelo advogado Celso Nascimento.

Ademar tem pessimos antecedentes contando varios processos e condenações anteriores.

Após os debates, o Conselho de Jurados recolheu-se á sala especial e, regressando ao recinto, trouxe o seguinte resultado: "condenando o réu a cinco anos de reclusão e mais dois anos de Colonia Agricola".

DR. JOSE' DE ALBUQUERQUE
Membro efetivo da Sociedade de Sexologia de Paris
DOENÇAS SEXUAIS DO HOMEM
RUA DO ROSARIO, 98
De 1 ás 7

Voltarão aos Jardins as Antigas Retretas

O PREFEITO BAIXOU DETERMINAÇÕES A' BANDA DA POLICIA MILITAR

Por determinação do prefeito Mendes de Morais terão inicio as retretas da Banda da Policia Municipal, composta de 70 figuras, aos domingos e quintas-feiras, das 20 ás 22,30 horas, nas diversas praças publicas da cidade.

Já amanhã, a partir do horario acima, a Banda da Policia Municipal tocará no Jardim da Gloria.

Não Errou o Diagnostico

Com referencia á informação que publicamos na nossa seção "Varios Fatos Policiais", no dia 24 de julho, sobre a queixa de ameaça de morte que apresentou á delegacia do 13.º distrito policial o medico Narciso Dias Pereira Muniz, temos a acrescentar a declaração do clinico em apreço de que, não é absolutamente responsavel pelo desenlace da filha do sr. Manoel Mateus Alves, residente á rua Souza Neves n. 46, apartamento 4. Quando o dr. Muniz ali chegou comprovando que a enferma era portadora de meningite, receitou a medicação indicada. Entretanto, no dia imediato, ao procurar visitá-la, como é de praxe, foi impedido pela familia, que lhe declarou estar a moça sob os cuidados de outros medicos.

Diante desses fatos, vê-se que nenhuma culpa cabe ao dr. Muniz, pela morte da filha do homem que ora o ameaça.

Querem Indulto

Dirigem-se ao Presidente da Republica Dois Condenados Pela Justiça da F.E.B.

Adão Damasceno Paz e Luiz Bernardes de Morais, quando faziam parte da FEB, na Italia mataram, friamente o tio de uma jovem italiana por motivos inconfessaveis. Condenados á morte pela Justiça da FEB tiveram, mais tarde, a pena comutada para 30 anos de reclusão, sendo recolhidos a Penitenciaria desta capital onde se encontram.

Agora, vêm de pedir indulto ao presidente da Republica, por intermedio do Conselho Penitenciario do Distrito Federal, que solicitou ao Superior Tribunal Militar os respectivos autos, a fim de poder apreciar a medida ora pleiteada pelos dois criminosos.

TEATRO MUNICIPAL
Temporada Oficial da Prefeitura do D. F.
GRANDE COMPANHIA LIRICA
Organizada pela Sociedade Artistica Brasileira
EM VISTA DE SE HAVER ESGOTADAS AS 3 ASSINATURAS E A ENORME PROCURA DO PUBLICO, A DIREÇAO RESOLVEU ABRIR NOVA
ASSINATURA SUPLEMENTAR
DE
5 — RECITAS NOTURNAS — 5
COM
"WERTER" — "BOHEME"
"Traviata" — "Mme. Butterfly"
e "FORZA DEL DESTINO"
COM TODAS AS GRANDES FIGURAS DO ELENCO E
GIGLI e TAGLIAVINI
Que cantarão pelo menos uma destas operas
PREÇOS ESPECIAIS
Frisas e Camarotes, Cr$ 2.000,00 — Poltronas, Cr$ 400,00 — Balcões Nobres, A, B, C, Cr$ 350,00 — Balcões Nobres, outras filas, Cr$ 300,00 — Balcões, A, B, C, Cr$ 250,00 — Balcões, outras filas, Cr$ 200,00 — Galerias, A, B, C, Cr$ 175,00 — Outras filas, Cr$ 150,00
SEGUNDA-FEIRA, 28 — Abertura para assinatura suplementar
Quarta-feira, 30 — 3.ª Recita de Gála
"ANDRÉ CHENIER"

INTERDITADOS OS VÔOS DOS AVIÕES LODESTAR C-60

Por Motivo de Repetição de Idêntica Falha no Motor Utilizado Por Aquelas Aerovias

De acordo com o Estado Maior da Aeronautica, o ministro Armando Trompowski aprovou, ontem, indicação da Diretoria do Material do Ministério, mandando interditar os vôos com aviões Lodestar até que seja modificada a situação atual de insegurança que vem apresentando os referidos aviões.

A Diretoria do Material havia recebido do Parque de Aeronautica de São Paulo, a respeito de acidente ultimamente verificado naquela capital com uma aeronave do mesmo tipo, pertencente ao serviço de transporte da FAB, a comunicação de que pela segunda vez ocorria a mesma folha, ruptura da engrenagem do comando dos acessorios no motor da esquerda.

Os motores dos Lodestar são da marca Wright, e a interdição prevalecerá até que a fabrica desses motores aconselhe ás modificações a fazer.

Todos os aviões Lodestar da FAB serão concentrados ao Parque de São Paulo para aquele fim.

VÁRIOS FATOS POLICIAIS

COLHIDOS POR TREM

O agente da estação de Triagem comunicou, na tarde de ontem, ao comissario de serviço na delegacia do 19.º distrito policial, que o trem prefixo UA 53, nas proximidades daquela estação, colhera uma mulher de côr branca e um menino, tambem de côr branca, aparentando 10 anos de idade.

As vitimas foram conduzidas, em estado desesperador, para o Posto de Assistencia do Meier.

MORTE SUSPEITA

O operario Antonio Pedrosa Muriciba, residente á rua Gloria, 62, compareceu ontem á delegacia do 19.º distrito policial e comunicou ao comissario de serviço que, no dia 23 do corrente, adquirira um quilo de carne verde no açougue situado á rua Aires Casal, 39, que foi preparada no mesmo dia. Acontece, porem, que o seu irmão Pedro Muriciba e o menor Antonio Alves Pedrosa, de 4 anos de idade, sentiram-se mal, tendo este vindo a falecer repentinamente, ontem.

O comissario registrou o fato e tomou as providencias que se faziam necessarias.

DESASTRES

No cruzamento das ruas Miguel Lemos e Leopoldo Miguez colidiram o auto oficial chapa 8.85 61, da Secretaria Geral do Ministerio da Guerra, dirigido pelo motorista José Joaquim Rodrigues e o de chapa 2.22.48, conduzido pelo motorista José Teotonio Machado.

Da colisão resultou saírem feridos o general Edgar do Amaral e sua esposa, residentes á rua Constante Ramos, 34, apartamento 1 102, com escoriações.

O comissario de serviço na delegacia do 2.º distrito policial tomou conhecimento do fato.

AGRESSOES

Por motivos intimos, a domestica Conceição Gonçalves, brasileira, preta, de 28 anos, casada, moradora á rua Dois n. 404, no lugar denominado Rocinha na Estrada da Gavea, agrediu com uma picareta o seu companheiro João Batista Neves, brasileiro, tambem de cor preta, solteiro e de 28 anos.

A vitima, que recebeu grave ferimento na cabeça, foi internada no Hospital Miguel Couto.

A agressora foi detida por Sebastião Soares Moreira e apresentada ao comissario de serviço na delegacia do 1.º distrito policial, que mandou autuá-la em flagrante.

ACIDENTE

Um caminhão do Ministerio da Aeronautica, de numero não identificado, quando trafegava ontem com grande velocidade, pela avenida Rodrigues Alves, em frente ao armazem 2, arrancou do estribo de um bonde os pingentes José Valentim morador á rua Apiú, 317 e Antonio Almeida, residente á rua Pires, 10, em Niterói.

As vitimas foram socorridas no Posto Central de Assistencia.

TENTATIVAS E SUICIDIO

Por motivos de familia, tentou matar-se ontem, na Beneficencia Umbote, situada á rua Edgar Werneck, 204 em Jacarepaguá, golpeando o pescoço, os pulsos e os calcanhares, com uma faca, o enfermo Ferdinan Keiser, de nacionalidade alemã, de 39 anos de idade.

O tresloucado foi removido, em estado grave, para o Hospital Carlos Chagas, tendo o administrador daquela Beneficencia comunicado o fato ao comissario de serviço na delegacia do 16.º distrito policial.

• • •

Por se encontrar apresentando visiveis sintomas de perturbação mental, atirou-se ontem, á frente de um trem da Rio D'Ouro, na Av. Automovel Clube, em frente a fabrica de papelão São Geraldo, Og Roberto da Fonseca, solteiro, de 23 anos de idade, branco, residente no Caminho do Itaoca, 632.

A vitima, que bateu fortemente com a cabeça contra a locomotiva, sofreu fratura do craneo, vindo a falecer no local.

O comissario de serviço na delegacia do 20.º distrito policial compareceu ao local e providenciou a remoção do cadaver para o necroterio do Instituto Medico Legal.

• • •

Tentou ontem contra a existencia, com gás, o medico Carlos Pinto Junior, de 23 anos de idade, casado, residente á rua Prudente de Morais, 292.

O tresloucado foi socorrido no Hospital Miguel Couto, retirando-se após haver sido posto fora de perigo.

ROUBOS E FURTOS

Ao comissario de serviço na delegacia do 6.º distrito policial queixou-se Eladio Pires dos Santos, estabelecido com oficina de lapidação á Av. Salvador de Sá, 5, de que fora furtado do seu estabelecimento um relogio de ouro, para senhora, com uma corrente do mesmo metal, na importancia de Cr$ 5.000,00.

INCENDIO

O onibus chapa 8 05 73 da Viação Vitoria, linha "Castelo-Leblon", dirigido pelo motorista Osvaldo Silva, quando trafegava ontem pela rua do Mexico, ao chegar na esquina da Av. Nilo Peçanha, incendiou-se.

Correu para o local um socorro de bombeiros da [illegible] Central, que evitou a total destruição da carroceria.

O comissario de serviço na delegacia do 5.º distrito policial esteve no local e [illegible]tou o comparecimento dos peritos do Gabinete de Exames Periciais